青島時報

中華郵政特准掛號立券特別價金寄遞之報紙

社址關山路八號　電話三三五五號　郵政信箱一四三號

第四千二十二號

▷今日出三大張半◁

登記證　中宣會中字壹肆肆貳號　內政部警字陸貳捌號

電報掛號二五一四號

中華民國十三年九月一日發行

印刷所關山路醒民印刷局

本報價目

本埠	外埠
零售每份大洋四分	每月大洋一元二角
每月大洋一元	半年六元六角
半年五元四角	全年十二元四角
全年十元	

廣告價目

普通	特別
△每英寸每日五角每月三元△全面每月二百元每日五十元△半面每月一百元每日三十元△長期廣告面議	△每英寸每日一元每月五元△全面每月四百元每日七十元△半面二百元每日四十元

君欲解決子女教育問題 婚嫁問題及個人生活問題乎？

浙江興業銀行青島支行儲蓄部添辦

教育儲蓄存款

存入　存款分每月或每半年交存一次每次按所訂日期交存或一次存足亦可

利息　利息照左列自初存至取清之期限按年息計算每半年滾結一次利上生利

三年至四年半	八釐	九年至九年半	九釐半
五年至六年半	八釐半	十年以上	一分
七年至八年半	九釐		

例如（一次）存入國幣五百零六元一角五分　足敷內地小學至大學畢業之學費
（每月）存入國幣九元二角五分存滿六年

零存整付存款

存入　每次存入，至少國幣壹元。由本行在存摺內，蓋章爲憑。分每月，或每三個月，或每六個月，或每年存款一次。每次按所訂日期交存。

利息　利息照左列期限，按年息計算，每半年滾結一次，利上生利。

二年	七釐	七年	九釐	十二年	一分
三年	七釐五毫	八年	九釐	十三年	一分
四年	八釐	九年	九釐五毫	十四年	一分
五年	八釐五毫	十年	一分	十五年	一分
六年	八釐五毫	十一年	一分		

例如每月存入國幣二元四角四分至十五年到期可得本息國幣壹千元正

整存零付存款

存入　存入金額，至少國幣一百元，至多不得過二萬元，由本行填發存摺爲憑。

利息　利息照左列期限，按年息計算，每半年滾結一次，利上生利。

二年	七釐	七年	九釐	十二年	一分
三年	七釐五毫	八年	九釐	十三年	一分
四年	八釐	九年	九釐五毫	十四年	一分
五年	八釐五毫	十年	一分	十五年	一分
六年	八釐五毫	十一年	一分		

例如一次存入國幣一千元在十五年內每月可支本息國幣十元零六角二分，每年可支本息國幣一百三十三元三角五分

印有詳章　承索即奉

即墨城北段村集東青來齋緊要啓事

逕啓者東青來齋女主人范孟氏先夫范道濂不幸於民國二年去世遺下孟氏與所生一男二女並遺有家宅一處出產百餘畝由孟氏管理一面撫育子女二十餘年來子女漸次成立子名肇幹字子貞現年二十四歲已經娶妻陳氏係本縣名門之女性極賢慧且生有孫子一人孫女三人家庭之樂尚稱完美不料好事多魔近數年來孟氏身漸老邁即將家業交子肇幹管理彼乾乘此機會大肆揮霍浪費無度以充當鄉鎮長爲名借口措辦公事將有用之金錢遂意支出虛擲終日置身暗娼嫖賭無所不爲二三年來債台高累浪費鉅萬大半家業蕩然一空雖屢經親族戚友聯合痛加規勸毫無效力孟氏深以爲憂茲爲保存餘產維護全家生命計祗有爲不肖子肇幹堵塞揮霍之門徑並收回管理家業之權凡係肇幹在外所爲一切借貸債務關係非經孟氏同意由東青來齋加蓋正式之圖章（該圖章有一定式樣不得假造）其他一概無效肇幹在外如有私下典賣田產等事概以偷賣盜賣論之特此登報聲明以免糾葛此啓大衆週知

東青來齋范孟氏謹啓

十一，十二，兩晚

此次表演野人的摩登音樂係日本美人初次來青之獻技！！

請看　日本美人跳舞野人摩登舞！！

唱歌！跳舞！其精華可稱絕倫！

今日晚美人獻技舉行

野人音樂 日本跳舞 之 跳舞會

奉天館美女班今晚又表演日本「供奴」之戲劇其歌唱與跳舞各界早已認爲該班之特別戲劇！！

新式跳舞：今晚新式跳舞由奉天館舞女担任其表演姿勢與衆不同

本館內部之設備富麗堂皇并備有模範舖對於滋養食品應有盡有凡有舞癖盍興乎來！！

清平路

妲姬跳舞廳

青島中興麵粉股份有限公司鳴謝

日昨敝公司麵粉廠開幕荷蒙各級長官商業團體遐邇交游寵錫珍奇惠予指導琳瑯滿目彌增四壁之光珠玉聯輝尤切九中之佩惟是大旆賁臨招待更多簡褻私衷抱歉愧感莫名謹登報端肅申謝悃諸希垂照不備

青島中興麵粉股份有限公司廣告

本公司麵粉廠開幕伊始優待顧客自九月九日起減價五天凡在本廠購粉者照下開價目計算但每人以二十袋爲限批發定貨不在此例

頭號粉　綠火磨　每袋三元三角
二號粉　紅火磨　每袋三元二角五分
三號粉　綠火磨　每袋三元二角
副三號粉　黑火磨　每袋三元〇五五
白袋粉　每袋二元四角

交通銀行添辦便期儲蓄存欵兩種

（一）整存便期整付
（二）零存便期整付

利息比活期優厚　存取比定期便利

自七月一日起總分支行同時收存詳章備索

金城銀行

◎資本七百萬元
◎公積金三百四十二萬元

商業部　辦理存款放款匯兌代客買賣公債庫券及一切商業銀行業務

儲蓄部　專營各種存款如活期存款存洋一元即可開戶備有禮券滿期六月即可生利會計獨立責任無限

倉庫部　代客堆存貨物棧租低廉押款便利

總行　上海江西路

分行　南京　天津　漢口　大連　北平　鄭州　蘇州　武昌　哈爾濱　開封　定縣　濟南　石家莊　長沙　常熟　新浦　南通州

青島分行　河南路十七號

電話　經理室五一八〇　營業室三七三八　庶務室五四〇二　倉庫部五四〇一

△儲蓄章程函索即寄▽

海京呢絨毛毯明日大減價

空前特價　勿失良機

呢絨：每碼單幅一元起
毛毯：每條五元起

青島總經理處　元成商行　中山路六十三號　電話五四二〇號

青島明華債權團攤發存欵暨標賣資產公告

甲，茲定九月十三日上午八時起在中山路明華原址攤發存款祈各存戶攜帶存款憑摺及印鑑前來領取
一、凡存款在五百元以上者每百元攤發現金三元
二、凡存款在五百元以下前己領款者此次不發如有未領者得補發之
三、所發之款均用本市各大銀行支票可隨時兌取

乙，茲定九月十八日起至二十日止仍在中山路明華原址標賣資產所有古董字畫傢俱什物均標價陳列祈各界屆時參觀投標爲荷現印有資產目錄暨投標簡章分置本團辦事處及中山路一〇一號二樓正誼會計師事務所索閱不收費

李白電居正等 表示即遵新命就職

召集部屬宣達蔣委員長意旨 劉維章偕鄧世增昨飛返南寧

蔣準備兩週內回京 程潛日內飛邕監誓

中央社廣州十日路透電　劉維章今晨偕鄧世增飛南甯，此將爲桂省與中央和平談判之最後階段，此項談判，實際已獲妥協，豫料白日內將偕劉鄧來此，與蔣委長作最後討論。

南京十日專電　政息，白崇禧俟劉維章飛回南甯後，即飛粵謁蔣，并訪晤在粵各中樞當局，是否隨蔣一同來京，俟到粵後，再行決定，聞蔣俟與白崇禧，李宗仁，蔡廷鍇會晤後，準備兩週內回京，主持政院政務，蔣光鼐由港赴粵，王寵惠決定下星期一二由港北返。

中央社廣州十日電　程潛日內飛邕監誓，陳誠，黃紹雄將偕行。

李白致居等原電

中央社廣州十日電　新任廣西綏靖主任李宗仁，暨軍事委員會常務委員白崇禧，九日致電居院長，程總長，朱主任，表示接受中央新命，及召集部屬宣達蔣委員長意旨，白委員並已決定來粵謁蔣委員長請訓，原電如次，廣州居院長覺生先生，程總長頌雲先生，朱主任益之先生，陳主任鐘修兄，黃主席季寬兄勛鑒，接劉維章來電，藉悉弟等所陳各項意見，承諸兄鼎力斡旋，均蒙委座採納，至深感紉，現已召集各軍師長來邕宣達委座意旨，並着手復員，弟仁俟奉到新命後，即定期就職，弟禧在邕候晤健修季寬兩兄蒞臨，即偕同至粵謁委座請訓，謹此電聞，弟李宗仁，白崇禧，叩佳（九日）印。

南京十日專電　國府林主席，于今日上午十時赴國府正式批閱公文。

香港十日電　蔣委員長將派陳誠赴桂，協助整理軍事，桂軍擬改爲五路軍，下設五師，以王贊斌，周祖晃，覃連芳，蘇祖馨，賀維珍，分任一六一至一六五師長。

香港十日電　李宗仁俟白崇禧謁蔣委員長後，就桂綏靖主任，李白擁護中央電在起草中，日內可發，劉維章因九日天色不佳，改十日飛桂，白俟晤劉後，十五日前飛粵謁蔣，并擬偕黃紹雄入京就職。

香港十日電　駐瓊王定華團擴編爲第九獨立旅，以王升旅長。

張嘉璈昨抵廣州

中央社廣州十日電　張嘉璈偕湘黔局長侯家源等，十日晨乘粵漢路專車抵省，粵各路局市府長官到站歡迎，張此來係視察新近通車之粵漢路，三數日即返京，桂參謀劉維章十日晨十一時卅分偕鄧世增乘民航機北斗號，飛桂復命。

中央社上海十日電　劉瑞恆前赴粵主持收回海港檢疫權公畢，由港乘輪北返，十日晚抵滬，一二日內即返京。

中央社香港十日電　何鍵，熊式輝十日午參觀港十大船塢工廠，（二）朱培德八日由省赴中山總理故鄉遊覽，十日晨由澳返抵港，候輪北返。

中央社上海十日電　財孔左右談，外傳孔將赴粵說不確，又比政府電滬特贈孔氏最高勳章比使紀佑穆十日晨離滬前通知孔氏，並申賀忱。

中央社廣州十日路透電　鐵長張嘉璈，粵漢路局長凌鴻勛，十日由衡州抵此，聞擬與蔣委員長會商重行發展華南較短之鐵道，及諸線與漢口總線之關係。

粵禁烟監督派定

中央社南京十日電　禁烟總會上月派員赴粵籌設禁烟督察處分處，現已成立，一日開始辦公，監督一職禁烟總會頃已派定宋子良担任。

中央社廣州十日電　粵僑務局今日成立，粵僑務會案卷已由該局接管，粵禁烟會十日宣布取銷烟商包辦制，以後凡設土膏商店，須遵章申請核准。

中央社廣州十日電，曾養甫十日設宴爲張嘉敖等洗塵，余漢謀，黃慕松，定十一日宴張氏，黨政軍重要人員，均被邀作陪。

新運宣傳週開始

中央社廣州十日電　粵新運宣傳週，十日開始，由市內各中學組宣傳隊九隊，分赴劇場戲院講演新運意義，並在街道遍懸標語，晚由陳誠，錢大鈞，無綫電廣播講演，省新運促進會派員分赴各縣指導推進在新運，并限在兩月內成立新運會。

中央社上海十日電　中央銀行派鍾鍔赴粵籌設分行，鍾定十二日乘塔虎脫總統輪赴港轉粵。

中央社上海十日電　鹽務稽核所粵分所長唐壹由粵抵滬，十一晨，訪孔祥熙，及鹽務稽核所長朱庭祺，有所報告。

中中社南昌十日電　省府主席熊式輝由粵赴港公幹，定十日回粵，日內返省，處理政務新財廳長文羣，定日內由滬返省就職。

中央社南昌十日電，黃慕松決積極整理粵省土地，特邀贛地政局長照澈冰代爲設計，照奉邀十日循粵漢路赴粵。

中央社香港十日電　何鍵，熊式輝，十日晚十時由港乘佛山輪返省。

宋哲元昨日專車抵津

訪晤王克敏商開發華北經濟 預定在津勾留一週即行返平

宋氏發表書面談話

中央社天津十日電　宋書面答覆記者問，一，此次來津純爲省親無他任務，返平期未定，二，如有時間，須與田代幅內等會談，但無要事，並無但並無一定見面之必要，三，王克敏向各方接洽，係自由性質，發揮個人智慧能力，關於華北結濟事，尚未聞有具體之商酌，四，關於經濟提攜問題，如有商議之必要，兩方有利之事，兩方自皆樂於進行，但目前尚談不到接受任何原則，五，滄石路建築事宜，如有具體辦法當命令公布之，六，冀察稽查總處與海關權限無關，不過檢查上陸之私貨，以解商民之困苦而已。

中央社北平十日電　宋哲元十日上午九時赴南苑檢閱駐軍，十二時返城，當召集秦德純等有所晤談，旋于下午二時偕王式玫等乘專車赴津，德純等到站歡送，宋赴津除省親外，並訪晤王克敏對開發華北經濟問題將作縝密之討論，在津勾留一週即返平。

中央社天津十日電　宋哲元偕王世玫，任援道，及眷屬十日午四時十分由平專車抵津，張自忠陳覺生等均到站歡迎，宋下車後，即返英租界私邸省視其太夫人，聞宋此來除省親外，並將與王克敏及日駐屯軍司令田代等一談，在津將有旬日左右勾留。

冀察政會誥誡僚屬

中央社北平十日電　冀察政會，十日再通令所屬各機關略謂，同僚應時以廉隅自持，倘仍有明知故越違法貪污，定予嚴懲，決不寬貸等語。

堀內干城訪張自忠

中央社天津十日電　新任駐津日總領堀內干城，十日晨十時一刻，偕前任代理總領田尻，及副領西田赴市府訪張自忠，作到任後之拜會，談約四十分鐘始辭出。

張自忠談津電氣事

中央社天津十日電　張自忠談津電氣公司借用日資事，前雖經商談，但尚未妥洽，地方一部士紳投資，但所投僅五六十萬元，不數甚鉅，將來如何擬辦理，尚在商酌中，近日外傳本人將任冀主席說，殊非事實，當本人主察時，曾有此議，今已事過境遷矣。

橋本召開幕僚會議

中央社天津十日電　駐津日商務副領事永井，十日午二時訪王克敏，談約一小時始辭出，日駐屯軍參謀長橋本羣十日午一時召集高級幕僚舉行談話會。

中央社天津十日路透電　今日午後宋哲元乘車抵此，將於明日會晤王克敏，宋並將與華北日駐屯軍司令田代會商關於華北經濟發展之諸問題，傳宋之祕書長聲稱，關於新設之銷費稅總稽查處，宋曾與孔財長電商，日內將召集冀察政委會討論此事，然後將由宋發表正式宣言釋明一切云。

魯黃河中下游昨日水勢暴漲

永定河已落至一丈五尺 情形良好秋汛可望渡過

中央社北平十日電　劉郁馥談，永定河水十日已落至一丈五尺，情勢良好，如天氣不再陰雨，秋汛可望平安渡過，本局二十二日安瀾典禮，亦可如期舉行。

濟南十日下午十二時電話　今日魯黃河中下游續漲，洛口水位，達三十一公尺，二寸一分，孔祥榕今晨赴下游蝎子灣視察，當晚返濟，定明日赴青島，王愷如沿河督防，今晚抵官莊，定明日赴下游。

中央社開封十日電　武陟訊，化堡二三壩，及八堡一壩，大溜頂衝，水勢兇猛，至九日申刻隨將七堡二壩上跨角淘刷，墊長五公尺，寬二公尺，府現正由兵士星夜搶護中。

中央社西安十日電　水利工學會，第六屆年會，定雙十節在西安陝水利會舉行，籌備會已成立，十日通知各地會員並請全國各水利機關派代表參加。

中央社濟南十日電，濟南市長聞承烈，因洛口水勢暴漲，工情吃緊，十日晨偕河務局科長趙鎮江赴洛口上下各段視察，上午至北店子，下午至胡家店，工情均尚平穩，孔祥榕十日晨由濟赴下游視察，當晚返濟。

減刑人犯期起算日期

法部已核定

中央社南京十日電，法部核定減刑人犯期起算日期，均自國府明令宣布減刑之日起算。

郵政儲匯局監察委員

宋子良等三人任滿改聘陳光甫等繼任

中央社上海十日電　郵政儲匯會監委宋子良周佩箴林襟宇，任期一年屆滿，改聘陳光甫，唐乃康，蔡屏藩繼任，已視事。

重光葵赴俄履任前將來華視察

中央社上海十日電　據同盟東京電，新任駐俄大使重光葵，擬於赴任前視察中國。

戴愧生昨日抵西寧

中央社西甯十日電（一）甘甯青監察使戴愧生，由蘭來青，九日抵省，各機關首領均前往迎迓，此據戴對中央社記者談，此來係普通視察，無其他特殊任務，留省三二日即返蘭，（二）省府爲澈底厲行禁烟，及婦女放足，九日委派大批專員分赴各縣實地考查。

李翰華

昨就蘆鹽出口事宜專署總辦兼職

中央社天津十日電，李翰華，十日就任蘆鹽出口事宜專署總辦兼職，首批輸日蘆鹽啓運日期，尚未確定。

冀察當局再電財孔申述 設立稽查處原意

對私貨收稅一節未提及

▲財孔令主管機關另擬妥善辦法

中央社南京十日電　冀察當局爲設冀察稽查處事頃續有電致財孔，仍係申述該處之設立，僅爲補助海關緝私，防止已經上陸之私貨任意侵銷內地，不致與海關職權衝突，外間所傳之事實，未免過甚，對私貨收稅一節，未提及，聞財孔以冀察當局協助緝私用意甚佳，果眞設處收稅，終有妨礙關稅完整之嫌，刻正本此原則令飭主管機關，另擬妥善辦法，十日電復冀察當局查照。

冀察稽查總處在平設立分處

中央社北平十日電，冀察稽查總處，在津成立後，決在平設分處，處內定平市府參事祝瑞霖兼任處長，現已開始籌備，下週內可正式成立。

又津海關長城各口，稽查分卡，近在甯河·泰魁·大誠鹹店，查獲私糖一百四十包，即將依法懲罰。

國府通令所屬 恪遵國選法令

湖北省國選指導員何成濬電請辭職 蔣作賓任鄂黨務特派員彭國鈞繼任

中央社南京十日電　國民政府十日發表明令云，政府此次辦理國民大會代表選舉，原期樹民權之正鵠，植憲政之初基，關係至爲重要，前頒各項法令，規定已極詳明，惟是選舉進行，不容有絲毫違背法令行爲，全國官吏人民，應各恪守準則，忠實弗渝，倘或不循正軌，一經查覺，自當執法以繩，至各機關對於選舉候選人及代表等，除依法令應行辦理事務外，亦不得濫行招待酬酢，以示矜嚴，而杜流弊，爲此剴切申令，務仰共矢公誠，完成要政，有厚望焉，此令，又令，一，贛省府委兼財廳長吳健陶，另有任用，吳應免本兼各職此令，二，任命劉體乾爲贛省府委，此令，三，任命文羣兼贛省府財長此令。

中央社漢口十日電　何成濬日前電國府林主席及總選舉事務所蔣主任作賓，對於湖北國選指導員再三堅辭謙辭，蔣作賓九日來電，以何主任對國選指導員職務一再謙辭，所有湖北指導員一席，以鄂省黨部特派員彭國鈞繼任。

中央社漢口十日電　漢市定十三日舉行職業推選，十四日舉行區域推選，國選兩湖視察員何漢文，定十一日搭車赴湘視察。

國選總所通電 催報經費預算

中央社南京十日電　國選總所以省選舉經費預算所核轉者，固多，而有少數省市尚未編送者，再因事關選政，未便延緩，特電各省市選舉總監督催報，以憑核辦又自由職業團體代表選舉事務所，前准中央國醫館函，以國選舉法第二十條所載，推選候選人之職員，其資格有謂屬於執行委員者，亦有謂屬於常務委員者，究應如何規定，以昭一律，請核示進行，當經該所擬具辦法兩項，一，凡醫藥師團體執行機關採用會長制或理事制者，其參加推選候選人之執行職員應以正副會長或正副理事長爲限，二，凡醫藥師團體，執行機關採用委員制者，其參加推選候選人之執行職員，應以常務委員或常務理事或常務幹事爲限，如未置常務委員常務理事常務幹事時，應以執行委員或理事，或幹事爲限，事函請國選總所核復，茲准函復，稱，查所擬辦法，均屬可行，至西醫醫師公會，俱採委員制，該所准此已電各省市代表選舉事務所查照矣。

中央社安慶十日電　中央派來皖省視察國選之陳石泉，十日晨八時乘江安輪抵皖，省府晚宴陳洗塵。

各機關會同審查

保送畢業生就業證件 首次審查會上週內舉行

中央社南京十日電　專科以上畢業生就業訓導班保送學員，截止後，所有保送證件，學術諮詢處一二日內，可彙呈，由教部轉送該班委員會審查，據悉，審會將由政院教實兩部中政校及學術諮詢處各派代表二人組織，首次會下週內將在教部舉行，并聞因保送已達四千二百人，故對此證件審查，約須經數次會始可審畢。

幹部人員講習班，定十八日報到截止，二十日開學，廿一日開始講習，教部已決定顧樹森爲該班主任。

賴璉

昨過漢晉京

中央社漢口十日電，賴璉十◎日由湘乘粵漢路車抵漢，當晚六時乘新甯輪晉京，向中央報告湘省黨務。

教部電化人員訓練班

定今日開課

中央社南京十日電　教部電化教育人員訓練班，各省市所保送學員，已報到者有一百二十八人，該班定十一日開始上課，義教

中常會議

昨改開談話會

中央社南京十日電　中央常務委員會議，因要案無多，十日晨改爲談話會。

史丹林

平安無事

中央社上海十日電　據同盟東京電。最近巴黎傳出消息謂，蘇俄史丹林病篤，然，駐日俄使館發表談話否認其事，並謂，史丹林現在平安無事。

昨離滬返京

徐謨傅秉常關素人

中央社上海十日電，徐謨，傅秉常，關素人，十日晚十一時赴夜車晉京。

十省禁種特派員

各員均已返京報告工作 下屆特派員日內即派出

禁烟總會撤銷

中央社南京十日電　禁烟總會前以各省市登記烟民數目，殊欠精確，本年訂定檢舉烟民登記辦法，派定皖，閩，湘，鄂，贛，豫，陝，甘，川，蘇，滇十一省查禁種烟特派員，限四個月辦竣，現查禁工作均如期完成，總會特將特派員撤銷，僅陝省保留，十省特派員現已返京報告工作，茲據該會負責人稱，特派員制擬繼續推行，下屆特派員即可派出，并擬於十月中旬召開一特派員會議，決定工作方針。

滬市總工會通令

誥誡工人不得無故罷工 實行勞資協調

中央社上海十日電，市總工會十日午召集各工會代表會議，議決，一，通令誥誡工友，不得無故罷工怠工，實行勞資協調，以促進生產，二，忠告各業資方，不得無故停業減工，及開除工人，三，呈請黨政機關，勞資糾紛事件，請迅解決等案。

臨時高考 昨開始舉行

普通教育兩類 共分四場秩序極佳

中央社南京十日電　本年臨時高考，十日開始在京考院試場舉行，普通及教育兩類第一試，由監試委員毛思誠，張華瀾，嚴莊，李正樂，主持點名，計分四試場舉行，晨試國文，除依法免第一試者外，普通類實到六二二人，缺席一〇四人，教育類實到一六二人，缺席二九人，午試總理遺教，普通類，實到六一八人，缺席一〇八人，教育類，實到一六一人，缺席三〇人，各試場內由監場之任務監場員周歷巡視秩序極佳。

三種公債 昨舉行還本抽籤

共還本二百十七萬五千元

統一公債·金融長期公債·電政公債

中央社南京十一電　民國廿五年統一乙種公債，第二次，十七年長期公債第六次，廿四年電政公債第四次，十日晨十時在銀行公會舉行還本抽籤，一，統一公債抽五支，爲零零一號，一六，九號，二五四號，五六零號，八八八號，共還本七十五萬元，二，金融長期公債，抽二十五支們爲零二八號，零六五號，一一六號，一二一號，二二六號，二二七號，二八五號，三二四號，三九三號，四三三號，四四九號，四四八號，五三三號，五四一號，五九一號，六一三號，六一六號，六九四號，七三零號，七二四號，八零三號，八四九號，八九八號，九四五號，九六九號，還本一百十二萬五千元，三，電政公債，抽三支，爲一三號，二八號，九三號，還本三十萬元，三種共還本二百十七萬五千元。

法波同盟與歐局

樊幼蘋

波蘭陸軍總監里資米格里將軍，於本月六日在巴黎與法國當局，簽定恢復一九二一年兩國軍事同盟內容規定，有實行財政與軍事上之援助。此項條約，予德國刺激之大，自不待論，即於歐洲政局，影響亦非淺尠。其事所關至鉅，殊未可忽視，輒就所見，略加評述，想亦關心國際關係者所願聞也。

邇來歐洲政局，隱患潛滋，風雲日緊，時有爆發大戰之危險性。竊以此種杌隉不安狀態，造因固極繁複，然探測源始，則和平陣綫與侵略陣綫之對立，及法德蘇德關係日趨惡化，實爲戰機緊迫之主因。倘不具論，即以蘇聯減低徵兵入伍年齡，德國延長兵役年限，德國又以四十二萬萬法郎，爲擴張海陸空軍，充實軍備之用，凡此所爲，何一非積極備戰之徵？用是縱橫捭闔，勾心鬥角，大有訴諸武力，一觸即發之勢。乃者德義與匈復有聯合戰綫之組成，遂使和平與侵略兩大陣營，對壘互峙，判若鴻溝，不惟歐洲和平全將無望，即世界前途亦投一重大暗影。抑以德之氣燄高漲，貪得無饜，亟謀打破現狀，以遂其法西斯主義獨佔世界之野望，而在德人眼中視爲世仇之法國，自是首當其衝。德國於此，絕難坐視成敗，一任德國之囂張，因與蘇聯結爲同盟，以牽制德國，然爲確立和平機構，防患於未然計，自以擴大和平陣綫爲要圖，乃有與波蘭聯好之舉。而在波蘭，自比爾蘇斯基將軍逝世後，內生崩析，勢如水火，而「將軍派」與「上校派」，紛爭不休，積不相能，前者親法，後者親德，相持對立，以迄於今，而柏克氏領導下之「上校派」，終因但澤問題及國內人士之反詰責難，漸形失勢；「將軍派」親法之主張，因以實現。此法波兩國所以簽訂同盟之因緣也。

觀其協定內容，摘要有三點：一（一）法波兩國默認一九二一年軍事同盟繼續有效；（二）法國允貸款波蘭；（三）波蘭訂購法國軍火。外電並傳法已準備廿萬萬法郎分期貸予波蘭，俾向法國購買軍械，用以革新波蘭陸軍而促其機械化也。凡此均足證明波法兩國將交誼日密，一俟時機成熟，即能發揮效用，制裁侵略集團。將固獲助，法亦得利，故凡波蘭鞏固國防及確保主權之事，法必履行條約，予以援助。此誠法國在外交上近頃之最大收獲，且能藉以增進法蘇合作之影響，而表現維持國際和安全之眞精神，是利他以利己，乃具有重要意義之舉也。吾人爲兩國慶，更爲和平戰勝而慶也。

然有一事，尚值吾人注視者，即德國國社黨行將舉行大會，希特勒對法蘇及波蘭諸國最近包圍政策之完成，究應如何應付，必爲首要提案。倘不幸而希氏又出新聲明，擲第三次炸彈，在歐洲政局上引起重大變化，亦未可知，此固吾人之杞憂，要不可不加注意者也。

由港解京刺汪犯移看守所

羈押候訊

中央社南京十日電　在港緝護之刺汪案同謀犯余立奎，周世平，胡大海，張志韓四名，業經港政府初級法庭判決，除張志韓因犯罪證據不足已予開釋外，余立奎，則不服判決，仍在上訴中，至周世平，胡大海二犯，准予引渡，月前已交我國法庭審判，移提來京，暫押首都警察廳司法科，茲聞該犯等將於十一日移送首都地院看守所羈押候審。

中央社香港十日電　汪案要犯余立奎，已中止上訴，日內即由港政府派員解京歸案訊辦之。

包士和赴滬

中央社北平十日電，前傳在內蒙失蹤之瑞士記者包士和，自綏返平後，于十日下午六時奉召離平赴滬候輪返國。

蕪寧公路 恢復通車

赴蕪搭客擁擠

中央社蕪湖十日電　蕪甯公路中阻，客貨運停頓三日，十日晨照常通行，來蕪搭客極擁擠，皖和縣與城東流等地新棉已登場，首批貨運蕪出售，本年產量甚豐，可輸出百餘萬石。

農本局首次理事會

定十五日在實部舉行

中央社南京十日電　農本局首次理事會，已定十五日午在京實部舉行，開會通知十日發出，聞此次理事會，除推選理事長外，並將研討該局業務計劃，及分區進行辦法，暨預算等重要事項。

馬寅初談農本局計劃

中央社南京十日電　馬寅初十日答記者問，農本局計劃使農產商品化，商品證券化，確爲活潑農村金融之要圖，惟銀行界紛向內地設分支行處，吸收農村之資金，仍應放款於農村，不應集中都市，以免去農村金融照舊枯呆，至浙贛湘粵各省先後進行省際貿易，亦爲農村經濟前途放一異彩，祈其他各省相繼仿行。

仿英國制度組織直接稅征收機關

中央設直接稅處各省設征收委會 滬平津青等六市設特區征收委會

中央社南京十日電　財部中央直接稅籌備處長高秉坊，十日下午召集該處重要職員討論直接稅征收機關之組織，聞經商定仿照英國制度，中央設直接稅處，各省設直接稅征收委會，滬，平，津，青，漢，廣州六市，設特區直接稅征收委會，俾集中征收權於中央，並收地方相輔合作之效，并擬將第二類公務員之薪給報酬所得，及第三類之公債存款利息所得，由中央直接稅處經征，其餘概由各征收委會負責經征，現已將此項意見，呈請孔部長核定。

中央社南京十日電，財部頃制定各區稅務局及各分區稅務管理所審理違章案件暫行章程二十一條，以部令公布，各局所遇有主管各稅違章漏稅案件，應組審理委會審理，以昭大公。

日政府決派員 調查北海事件
須磨昨謁外張要求保護
刁作謙電外部簡略報告

中央社南京十日電　日使館一等祕書須磨，十日下午四時到外部謁張外長，聲稱日政府對三日粵北海發生日人中野被害事件，決派員前往調查，請我政府妥為保護，予以便利，並謂對於保護外僑事，國府已有明令，甚盼此後澈底執行，以免同類事件之再發，外張答以北海日人被害事，當地情形特殊，原因不明，但本人對死者甚為惋惜，對於保護日方所派之調查員，已電粵省府照辦，切實保僑，乃我政府一貫方針，此後當更加注意，談至五時半，須磨辭出。

中央社南京十日電　關於日人中野在粵北海被害事，外部駐兩廣特派員刁作謙，已有簡略之電報，向外部報告，聞刁氏現已派員前往調查。

傅汝霖李儀祉 視察襄河蓄水庫地點
定今日由漢乘汽車前往
該庫約計需費千餘萬元

中央社漢口十日電　揚子江水利會委員長傅汝霖，李儀祉，十日赴武昌訪楊永泰，定十一日由漢乘汽車赴鍾祥，碾盤山，視察襄河蓄水庫地點，聞此蓄水庫四周皆山，中可蓄水，容量甚巨，刻正進行測量，約需款千餘萬元，傅李二氏即轉赴沙港視察遙堤，將與范熙績會商南北堋施工，以便下月合龍，早日完成遙堤偉大工程，十四日李儀祉，即赴沙市視察長江下游，調弦口，松滋口等處水利，以便改進，使湘鄂兩省，均得其利，傅亦將順便視察長江上游情況，並考查廿五年度驗收工程，及廿六年度估計工程。

王英匪部 繞竄綏西說不確
潘王留綏蒙會主持會務
達密凌蘇抵綏謁傅請示

中央社歸化十日電　綏東勦匪司令正黃旗總管達密凌蘇龍，十日晨來綏謁傅請示，要求即晚返集甯坐鎮，外傳王英部繞竄綏西說不確，綏蒙二全大會閉幕後，除值班副委長潘王留會主持會務外，餘委分別返旗。

粵省黨部特派員 昨舉行四次會議
決議 撤銷駐澳門直屬支部 出納員覓二千元妥保

中央社廣州十日電　省黨部特派員四次會議，今晨舉行，除立夫列席指導，主席李煦寰，出席黃慕松，余漢謀，羅翼羣，香翰屏，蕭吉珊，鍾天心，鄧彥華，決議，一，奉中央組織部函開，駐澳門直屬支部籌備委員會成立後，原有支部對峙抗交，有礙黨務進行，希即將該不合法支部迅令撤銷等由，應如何辦理，請公決案，原有支部撤銷，並令飭刻速移交具報，二，奉中央執行委員會電開，全國機器工會應即暫停活動，並妥派超然人員前往接收保管等因，應如何辦理，請公決案，議決，推部特派員彥華指導民衆訓練科接收保管，三，奉中央執行委員會財務委員會函開，以各級黨部會計員不得兼司出納，而出納人員保管備用金應覓商五百元至一千元殷實妥保，或信用保證，以昭慎重等由，應如何辦理，請公決案，議決出納人員照案覓具妥保，備用金定二千元，並呈報中央備案，四，下星期一紀念週，推定余特派員漢謀主席並報告。

剿匪近訊

中央社西安十日電　犯臨洮之匪，為僞二十六師及僞教導師，共約三千人，六日晚用雲梯多架擬攻縣城，勢甚凶猛，我楊團以機槍掃射，匪受創潰退，又雄南方面陳老瑞股匪約六百人，三日晨在獅子山一帶被我李師分途痛剿，斬獲極多，殘匪潰竄，現正尾追搜剿，即將完全殲滅。

首都反省院 建築完成
下月初旬舉行落成典禮

中央社南京十日電　首都反省院之建築等費，經財部照撥後，即着手建築，今已全部落成，該院定於下週即行移內辦公，擬於下月初旬舉行落成典禮，該院佔地百五十畝，餘五十畝興築院屋外，其餘百畝，將闢為工作場，及園藝場之用，該院可收容反省人二百名。

俄赤軍大操開幕
將士十萬飛機千架參加
英法捷克均派專員觀戰
地底建築砲台防禦設備神秘

莫斯科九日路透社電　國防委員伏羅希洛夫氏今日於赤軍大操開幕時向衆演說曰，提倡和平主義之國家，現正準備攻擊吾人祖國，聽之可也，吾人已充分準備拊其背云，此次大操地點乃在波蘭邊界，即歐戰中俄德兩軍壘戰之處，參加者其有將士逾十萬人，坦克車千輛飛機千架，英國觀操團以陸軍少將華威爾氏為主任，其操練程序中有假戰以爭明斯克要城之一項，大操之區域會經續密佈置，區內有地下防禦工程及草堆中藏砲之大砲，指揮大操之烏波里維志將軍曾曰，任何敵軍之敢攻擊吾人祖國者，吾人必加以摧毀云。

造新紀錄

中央社上海十日電　莫斯科九日合衆電　蘇俄空軍今日操演之飛機運輸隊軍火，當載大炮十八尊機關槍一百五十架士兵一千二百人，八分鐘內以降落傘運至敵軍後方。造成世界紀錄。

總理起義粵紀念會
蔣講「復興中華」原詞【續】

我們讀了興中會的宣言，及各章程，就可以知道當時總理帶了一般先烈不顧一切犧牲，發動革命，以謀推翻滿清，就是要拯救全國四萬萬同胞於水深火熱之中，復興民族於奴辱危亡之際，為達此目的，所以要集合一般有志之士立共同一致的信念，和相約共守的紀律，成功一個健全的革命組織，使一般同志能夠統一意志，團結精神，集中力量，服從命令。

在總理親自指揮之下，來犧牲奮鬥，以恢復中華，建立民國，實行主義完成革命，因為有了這個組織，所以到乙未年大家能夠共同發難，總理和一般先烈，這種慘淡經營艱難奮鬥的大業，我們後死的同志，特別是在陸（皓東）程（奎光）朱（貴全）諸先烈就義之地的廣東的一般同志應當努力繼往開來，發揚而光大之。

尤其是為國家為民族為主義而犧牲的陸皓東先烈，當他被捕下獄的時候，無論清吏如何嚴刑的苦逼，始終不肯招出一個同志，或一個機關，吾們後來見到他所寫的一篇供詞，是很壯烈的闡揚革命之大義。（未完）

貪污殷鑑
張克敏陳嘉銘分別免職法辦

中央社南京十日電　閩浙監察使陳肇英，彈劾福建保安第五團團附張克敏，永泰縣第三區區長陳嘉銘等，貪污違法一案，經監委王祺等審查成立，函送軍政部轉發福建省保安處辦理後，頃准函復，張免職處徒刑五年，褫奪公權三年，陳免職，刑事部分移閩侯地方法院法辦。

南渝中學 昨行開學式

中央社重慶十日電　天津南開大學、在渝創辦之南渝中學、十日晨舉行開學式，張伯苓氏定二十七日前來渝參加校舍落成典禮，該校並定明春添設女生部。

薩福均 昨過濟赴平

中央社濟南十日電，鐵道部工務司長薩福均，十日晨過濟赴平，觀察平漢粵漢南路，津浦路局長楊承？訓，定十一日晨南返。

洛迦諾會
英法已向德義提議 擇十九日為開會期

中央社倫敦十日路透電　英國與法國會商後，已向德義兩國提議，擇十月十九日為計劃中之洛迦諾會議在倫敦開幕日期云。

澳洲自治領 預算龐大

中央社康反拉十日路透電　本日澳財白長凡賽在衆院提出澳洲自治領預算時，其中國防經費之龐大，實為澳洲有史以來所未有，其總數達八百八十萬零九千鎊，較上屆增加一百八十萬鎊。

陝一區 行政會議
昨晨開幕

中央社榆林十日電　陝一區行政會議十日晨開幕，到會七縣長專員祕書科長，及各機關代表五十人，主席毛鈞報告，十時禮成，下午二時，分組審查提案。

芬蘭陸軍總參謀長 馬納漢
前日飛抵倫敦

中央社倫敦九日哈瓦斯電　芬蘭陸軍總參謀長馬納漢，頃于午後乘飛機抵此。

選購 仲秋月餅 應時禮品
請到天津路 青島國貨公司
種類繁多！花色齊全！
電話 一樓；五三七二　二樓；五二八四
三樓；五三一三　賬房；五三七三

大仁堂 立愈久淋 白濁丸
完全保好各界證明一准有效
敢稱治淋神藥服用非常簡單愈淋非常速快無論新久白濁下淋尿後淋偏墜腎虛老濁常年不斷用過千方百藥不好洗療注射無效此丸只用一盒立愈奇方奇藥與市上各種成藥確有所不同男婦淋病完全包愈小盒二元大盒四元

大仁堂 婦女 破血丹
此藥專治婦女經閉不通數月不見腹中積病左條右塊血聚成癖肚大成形血蟲癆症鬼邪胎孩死腹內不下一切羅疾隱病凡婦女血水不見之病千方百藥治不好此丹只用一付其病立下重者二付百病化為血水元氣不傷百試百驗每付三元 單料一元六角

消毒大王一掃丸
此丸效力非常之大凡是男女染毒之症發生軟硬下疳腫痛毒串筋骨痛老毒不清淤毒不淨皮膚瘡症一切新舊毒症遍治不好打針無效即服此丸其毒立從二便消出一掃清完永遠除根每盒二元另有詳章此藥北京各界馳名實有特別效驗

調經止帶丸
一盒保好無效退洋 婦女白帶久而最傷元氣月經因之不調百病因之而生面黃肌瘦飲食無味有時燒冷腰腿酸痛頭暈肚痛赤白帶下之症一盒保好常服延年每付四角每盒二元服法另有詳單

北平張氏保肺丸
潤肺化痰定喘止嗽寬胸順氣立見神效 不論男婦老幼年深日久勞傷咳嗽吐痰代血夜不安眠咳嗽不止一切風寒咳嗽等症服此一付立効三付斷根每服大洋一角

調經養血保眞丹
婦女常服永保平安安胎種子坤中之寶
專治婦女經血不調月經前趕後錯經期腹痛血色不正病塊崩漏白帶下寒兩脇發脹腸鳴嘔吐惡心食涼痰血成病左條右塊氣短神虛頭暈頭痛四肢酸軟咳嗽痰喘氣血兩虧午後發燒作冷面黃肌瘦不思飲食日輕夜重自汗盜汗身體素弱胎前產後失調作病或姑娘經閉乾血癆症服此丸立服立效一切新舊經血不調百病皆治藥到病除常服此丸調經養血滋陰補虛安胎種子最稱女界寶丹服法另有詳單每付三角半打一元六角一打三元外埠函購加郵二角

開竅耳聾丸
不論男婦老少遠年近日耳聾耳底耳痔耳內蟬鳴有風聲樹聲或因幼小耳底舊根或因槍炮驚傷或因腎虛病後失調一切耳竅不通不聾之病用過中外各藥不好此丸只用一小料即愈小料一元二角半料二元

化瘢淨面水
主治酒刺粉刺面生疙瘩雀斑瘢面皰黑臉風霜白癬汗疹皮粗一切面部各種色瘢瘢積瘢點皆有奇效 大瓶五毛小瓶三毛 萬春堂總售處

心胃氣疼丸
不論何種心肝胃痛氣疼胸疼肚疼及胃吐酸胸膈飽脹痛食入即吐積滯痞塊等症多年老病服用此丸解鬱舒肝寬胸順氣痛疼立止凡由肌飽或急氣多得之病三付准好每付二毛一盒六付一元

青島 分銷處
太和春…金鄉路
萬春堂…高密路
福海藥房…黃島路
永來福…博山路
台東鎮威海路泰和堂
會海藥房費縣路九十一號

各縣代售
曲阜…誠昌號
坊子…豐記藥房
青州…中西藥房
泰安…普成號
淄川…益華號
周村…同興茂

烟台分銷處：福記銀樓南門大街 外埠函購加郵二角寄信濟南大仁堂
大仁堂藥房 濟南小分處 博山東雲莊稅務街滙縣
緯六路銷處 衞生堂東關瓜地市街

福祿壽大戲院

九月十一、十二、十三、十四日公映

廿世紀福斯公司大貢獻

使你看得痛快淋漓情不自禁地脫口喊出好來！

鎗口描準胸膛，談笑自若，生命危在頃刻，神色泰然。

世界各國輿論一致認為比（自由萬歲）更精偉的非常鉅製

華雷斯皮萊

白蓓蘭史丹妃　約翰鮑爾斯

等三大明星努力合演空前偉大戰事悲壯熱烈香豔詼諧奇情鉅片

赤膽忠魂

切勿錯過，萬勿錯過之機會！

情談萬丈　斬荊棘，渡鱷河，披星戴月，萬里傳書！請援設軍・奇計

不避斧鉞　，衝鋒陷陣，大破敵壘！絞邢迭施

勇氣百倍　，死而復甦，慘酷狠毒，目不忍覩，

視死如歸　邏者雲集，彈如雨下，危險緊張，心胆欲裂。

明星大戲院

九月十日，十一，十二，連映三天！

她從三個男子身上經驗出愛情是殘酷的東西

輿論謀揭破她的隱史！　凱弗蘭茜絲　暴徒圖劫奪她的愛兒！

最新主演哀感頑艷緊張激刺熱情鉅片

紅伶秘史

五齡童星 薛佩兒琪遜 配演

Told in all its sensational detail for the first time — the story of that glamorous Yankee beauty who swept London off its feet — then vanished into obscurity on the night of her greatest triumph!

KAY Francis

"I FOUND STELLA PARISH"

A First National Picture ... MERVYN LeROY

舊恨不堪提，裏腸悲九曲，

「亡命者」導演：梅文李勞埃：又一不朽偉搆

一度身遭縲絏從此心如止水幸有玲瓏愛女藉慰悲哀心靈徒歎皇天不弔恨海又起風波縱使神仙降世難解伊人痛創

迴腸盪氣賺人熱淚即使鉄石心腸人觀之，亦將為之動容也！

人老心不老

老翁張某昨年六旬膝下猶虛因張年少患遺洩而致腎虧陽痿故雖數納妻妾然皆無所獲而張某色心未脫大有人老心不老之慨後得友人介紹用花活靈、外療奇藥後英氣勃勃立即恢復青春時代之康健不數月張妾李氏竟荳蔻含胎聞者以老翁年逾耳順猶能講愛情咸傳爲笑柄云

花活靈 外療妙藥

最神秘 最經濟 最特效 最利便

經政府化驗立案給照牌子最老銷路最廣信仰最夥如腎虧陽痿無閨房快樂者立奏奇效此藥水確有不可思議之功效風行已久中外皆知限五分鐘見效返弱爲強英氣勃勃如龍似虎曾用者皆稱奇妙不已未用者不可不試子嗣困難夜遊者更不可不備

每樽減沽港幣二毫各埠各處藥行藥店均有代售

餘毒未清 小便刺痛

「荷理活」清血解毒藥片 可免打針和注射的痛苦

有立刻止痛止流消腫之功 有偉大殺菌除毒去炎之力

白濁爲染一種雙球淋菌因接觸傳染而起偶一不愼則染毒於全身遺禍甚烈凡其毒能潛伏血內破壞血球常使人發生骨痛及癱瘓各種潰傷等症若治之不愼誤服劣藥對於症狀同時則能發生其他別症或愈後屢屢復發對於生命的危險必有重大障礙如藥力薄弱者必不能盡殺其菌遺毒在身將來復發其痛苦更甚於當初故醫治之法必須有偉大猛烈殺菌之藥力有根本全愈的功效也最新發明猛烈殺菌除毒新藥（荷理活清血毒片）有偉大藥力殺菌除毒有立刻止痛消腫止流的功效確能根本根除毒患保無復發絕嗣之弊該藥片由美配製經世界各國大醫生化驗公認爲白濁特效聖藥風行歐美各國曾治愈者不下數萬人不論新染久患新流久流老年白毒復發限立刻見功患者勿多耗金錢而誤服僞藥也

每罐二十片可服五天減沽港幣一元　各埠各處藥行藥店均有代售

新民大藥房坤經

漢成　南洋　廣東　太和春　至誠　長壽堂　均有代售

淋濁新藥 愛的生

最危害吾人生命和健康的，就是「淋濁」病，此等病不但患者本身受罪，因爲毒菌永久潛伏，還能貽禍後嗣，流毒子孫，是一樁頂可怕的疾病！淋濁已是梅毒的初期象徵，梅毒成熟，則全身成瘡，潰膿腐爛，吾人不患此病則已，倘然發現輕微的淋濁雖然尙沒有感覺到劇烈痛苦，但也要留心注意，不可任憑毒菌蔓延，急速服藥撲滅，最適宜的淋濁良劑，當首推本藥廠出品(愛的生)。(愛的生主治)急性與慢性的五淋白濁，尿道刺痛，膀胱發炎，尿管發炎，睾丸炎，卵巢炎，副睾炎，陰道炎，及一切胃部諸症，攝護線炎，淋毒性關節炎，陰門炎，子宮炎等症，(定價)每盒三元，現在減售半價每盒減售一元五角　每打減售十五元

總發行上海英租界大通路一九三號五一九藥廠

青島總經銷處萊蕪一路九號瑞有氏藥行

專治婦女經血不調或前或後色氣不正等症 專治婦女赤白帶下癥瘕積聚諸症特別奇效

專治婦女下元虛寒，小腹常痛，赤白帶下，四肢無力，飲食不思，及各種腎症等症，午後發燒，癥瘕積聚，小腹之奇效，或婦女久不受孕，或久未開懷，或子宮頸不正，或因梅毒淋病損壞，輪卵，管，及屢屢小產等，均能防止，多因卵巢發育不良，服此藥特別有效。

「可心」主治功效　經血不調·提前錯後，行經時腹痛致燒，心忙心跳，白帶過多，久不生育，子宮寒冷，腰腿筋骨痛，久患小產，腹內有塊，頭迷，腫肢無力，胸腦膨悶，飲食不進，夜不安眠，多怪夢，行經血色淡紅色紫，或塊，咳嗽痰喘，氣血時犯，像邪病，經氣傷，淋病不計，崩漏，血漏，產後一切雜症，從求生：

▲定價每盒二元每打二十元現爲提倡推銷優待患者買一盒送一盒買一打送一打決不食言

總行上海英租界大通路一九三號五一九藥廠

青島總經銷處萊蕪一路九號瑞有氏藥行

發財

甲種第四期

▲逢開必仲▼ **共益獎券** ▲欲購請速▼

每張二元分條二角

頭獎壹萬圓

九月十九日天津開獎

（各種獎券分銷）青島北平路一　天合益錢莊

電話通知三八六六　立刻送到

函購加寄費一角二分

（代售處）中山路　四方路　遼甯路　中山路　東鎮

祥興錢莊　義成錢莊　東盛大　周立合　同發合　彩寶銀樓　德泰成　廣泰祥　順泰和

中央儲蓄會

本會第六期抽籤將於九月十五日下午二時在上海市商會公開舉行特彩彩金如會單號碼不足九萬號仍由本會負責貼足二萬五千元各儲戶本月份未經付款者應請即日前來繳付以保彩權有志儲蓄尙未入會者并望從速加入共享鉅大利益爲日無多良機勿失再本月十三日爲星期日本會爲謀儲戶便利起見仍照常辦公特此告白

中央儲蓄會青島分會啓

會址中山路中國銀行正樓　電話六七七七

青島國華銀行定期標賣皮貨公告

茲因本市協蚨祥號前以皮貨陸箱（名類另列詳表）出質借款訂有契約逾期日久迭經催告延不淸償本行特定標賣辦法以出價最高者爲得標人得標後並得以買得皮貨向本行按標價六折質借款並惟投標時須繳保證金按標價一成得標作抵買價得標不買者其保證金沒收其未得標者所交保證金定期發還定於九月六日起至九月十一日止於本行辦公時間內收受標函及保證金於九月十二日上午十時在本行樓上當衆開標並請青島地方法院派員屆時蒞場證明除通知出質人外特此公告

一，皮貨種類數目及鑑定最低價額列有詳表並備有投標辦法標函標紙願意投標者隨時到本行取閱若投標者不按規定辦法辦理者其標則爲無效

二，標賣皮貨在中山路四十號本行有人領看

三，九月十二日上午十時在本行當衆開標

青島市政府經理委員會通告購字第五零號

案查本會現擬招商承辦教育局訂購新織學生桌椅及教學用具各商有願承辦者，可自本年九月七日起，每日於上午九時至十二時，來本會購辦部，領取標單及圖樣等件，詳爲閱看，即將該項價格切實估計，塡註封固，以便投標，此項標函統限於九月十一日下午二時投遞本會購辦部即時當衆開標，過期標函，概作無效。特此通告。本案投標保證金四十元國幣保證金[illegible]

中華民國廿五年九月七日

一致愛服

科發參露

肺癆聖藥

補元益虛　辟癆潤肺　止咳化痰　消化最易　味美可口

各埠大藥房均有出售

燈下

忙了一天，晚間燈下的片刻，是人生最可寶貴的。這時吸一枝美妙可愛的大前門，才不辜負了燈下的片刻。

無上上品

大前門

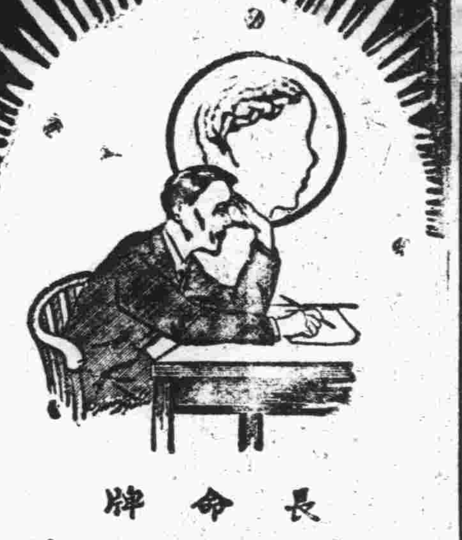

長命牌

維他賜保命

腦爲計劃各事之樞府腦弱則事難進展百病易相侵欲預防或補救此類疾患惟服用維他賜保命始見神效因本品爲標準動物維他命丸內泌素結晶体及以賢上腺及腦下垂体之合併劑又和以貴重成分煉製精良冠于一切同類名製品其主要功用如下列各種病症皆能着手成春事實勝于雄辯一試便得明徵。

主治

神經衰弱　性病肺病　貧血軟骨　失眠腦弱　宮冷白帶　月經不調　腰痛背痠　腎虧遺精　胃呆便結　糖尿腳氣　產後病後　戒絕鴉片

補針　補丸

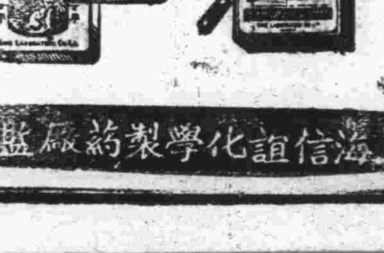

各大藥房均有出售

上海信誼化學製藥廠監製

徐榮福律師事務所遷移通告

本事務所現遷移平原路三十號（黃島路上頭遊南路西）仍照常承辦各級法院民刑訴訟案件及一切非訟事件如有赤貧塊直實因無資進行訴訟之當事人本律師得免收公費代爲處理

事務所平原路三十號　電話五〇二一號

西子再世

三花香粉香霜。二者合用。融和為一。香氣襲人。玉容明媚。不啻西子再世。三花香霜。嫩面潤膚。三花香粉。精粹香馥。霜為粉底。粉可勻淨牢附。粉敷霜面。更足完成嬌美。

另有精美仿書詳述護膚要訣承索即奉

美商三花公司　上海四川路六六八號

山東經理發行處青島市海陽路四號　聯合貿易洋行

西施一顰新之女耳雖云天生麗質然使脂粉不施要亦未必姿容絕世女士心儀西子乎盍即採用三花香品

認明三花商標為記

2

RICHARD HUDNUT

藥房均售

運動家之恩物

運動之後難免有扭傷僵痛等情如用兜安氏止痛藥水擦於患處則筋肉立感舒適其他如刀傷火傷燙傷跌打損傷等患搽以此藥亦必頃刻止痛消腫請即購備以應急需

上海兜安氏西藥公司

味の素

（味之素）

秋閨逸興

清晨起來。化粧完了。讀一篇小說。聽幾聲鳥語。此時得意已極。若再吃一點用味の素作的菜。更當快樂無極了。

無論甚麼湯菜、一用**味の素**烹調、不但增味可口、而且手續簡單又不費錢、**味の素**眞是厨中不可一日不備的要品、

(C—493)

奇異安迪生老牌

EDISON

用同樣電費可多得光度一成半至三成半

奇異安迪生老牌燈泡。燈光明亮。電費經濟。而且經久耐用。所費較雜牌燈泡多一成半至三成半。故購買燈泡要認明奇異安迪生老牌。不聽滑頭店家用價錢便宜之雜牌混售

欲求燈光明亮而電費節省要認明此商標購買

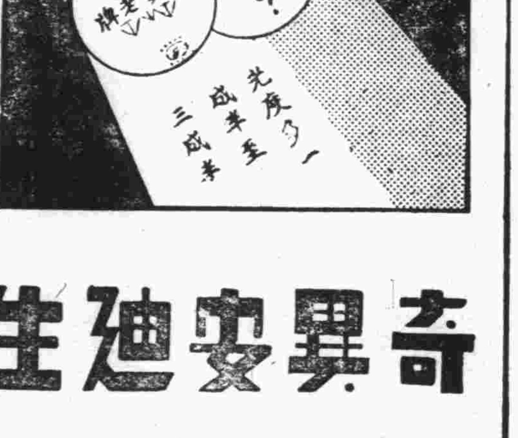

奇異安迪生老牌燈泡

E-1-36

運動時請搽

能維雅

常保肌膚健美

夏日運動。汗流過多。又受日光曬灼。每致皮膚乾焦刺痛。甚至脫皮。如於運動時搽用**能維雅**。則不致再受苦楚。因本品含有德國專利藥物。有則麗實。能深入皮內發生營養強壯滋潤潔淨作用。而使肌膚健康美觀。

各大藥房均有經售

能維雅由汗腺深入皮內之情形

肌膚健美

布上有

永保晒霖商標

即永不褪色的担保

市上布疋牌子雖多然欲得一真正永不褪色者全靠君之運氣如何然君苟於購時能在布上認明此「保晒霖」商標則保君無論日晒雨霖多次洗濯決不褪色可保色彩常新「保晒霖」布之不褪色有六萬萬美金資產之恒信洋行為其担保故認明商標購用可以絕對滿意

各大布店均有出售

濟南

利民機器織染廠

獨家經染兼總批發

日晒雨霖　保不褪色

本市新聞

威海專員 孫璽鳳電沈市長 詢第三艦隊 國大代表選舉手續

威海專員孫璽鳳，因駐威海第三艦隊司令部辦理國民大會代表選舉，其選舉之手續，無所依據，特電本市沈市長詢問，茲錄其來電如下：

〇電文〇

沈市長成章兄勛鑒，茲因駐威海軍第三艦隊司令部辦理選舉，派盛參謀長來詢宣誓推選手續，威區對於軍隊選舉，並未奉到南京總所及山東省所電令，無所依據，惟于八月十日曾於內政部徵代電解釋軍隊公民宣誓應由各軍事機關辦理，當由第一區公所遵照並函海軍司令部在案，現在第三艦隊既須舉辦選舉，其公民宣誓似應遵照內政部徵代電辦理，惟事關選政，在範圍可能內，弟極願予以力助，不過軍隊選舉應有手續，威市苦無規章，致難按步進行，青市各項推選，聞皆已經辦完竣，未知駐威海軍之宣誓推選係如何辦理，倘能將經過詳情電示，可為第三艦隊倣法之處不少，謹電奉瀆，敬希電復，毋任盼禱，弟孫璽鳳叩歌亥印。

海軍第三艦隊

海事編譯局留青服務官佐士兵役姓名清冊，局長蔣華式，編譯姜鴻爾，顧貽燕，姚秋武，張錞，李毓才，刁日詩，唐振聲，姚道洪，劉仁鐸，張靜波，陳琛，郭時章，何文林，劉希福。

大學畢業生 曹姚樂等赴日留學 昨乘日光丸東渡 同伴共計十六人

各省市大學畢業生曹姚樂等十六人，爲求深造起見，特結伴赴日本留學，該生等于昨日（十日）上午十一時同乘日光丸赴門司，選擇學校肄業，茲將各生姓名，年齡，籍貫錄下：曹姚樂，年二十三歲，安邱縣人，辛恩德，年十九歲，安邱縣人，趙汝濂，年二十八歲，安邱縣人，曹中楣，年二十一歲，安邱縣人，張儀新，年二十四歲，高密人，張應泰，年二十九歲，高密人，姜國芬，年二十六歲，高密人，尹叙五，年二十五歲，青島人，馬寶策，年二十八歲，膠縣人，于月華，年十九歲，蓬萊人，呂少恆，年二十七歲，平原人，劉毓光，年二十二歲，黃縣城內，薛茂泰，年三十歲，莒縣人，岳鳳奎，年二十六歲，平原縣人，胡成備，年二十七歲，住本市丹陽路五七號，吳桂云，年二十二歲，住本市丹陽路五七號。

國府主計處長 陳其采致函招待處 申謝來青時招待盛意

國府主計處處長陳其采，月前來青避暑，招待處殷勤招待，陳返京後，特於昨日（十日）致函招待處總幹事楊吉孚，申謝招待盛意，茲錄原函於次。

〇原函〇

吉孚先生惠鑒，海角漫游，懽承良晤，叨陪文讌，公瑾飲以醇醪，觀黎歸裝，繞朝贈之鞭策，雲天高誼，潭水俱深，敬惟美意延年，賢勞多福，瞻帷惟範，無任欽遲，弟乍辭青島，返抵白門，甫解征驂，旋披積牘，回憶嶗山樹色，滄海濤聲，此景此情，猶在心目，蛩邊有夢，動深秋洞湖之思，雁外傳書，感舊雨繾綣之意，專緘申謝，敬頌台祺，並惟亮詧不宜。　正聞

義氣女工 因介紹人被辭 全體亦隨引退

張省三　年五十歲，萊陽人，住滄口同興紗廠華工宿舍，在同興紗廠開工時，張某曾由原籍招來女工四十餘名，在該廠作工，張某並包做四十餘名女工之飯食，近來因欠米麵店款項甚多，米麵店掌櫃不時往討，昨日（十日）上午又因債務發生口角，該華工宿舍賬房管事人張麟潔（卅一歲，天津人），聞知大怒，以張某違犯宿舍規則，即請廠方將張某革除，詎料該張某所率領四十餘名之女工，擬有義氣，亦行全體辭工云。

日副領門脅昨晨西上 視察膠路沿線日本僑民情形

日本駐青副領事門脅，於昨晨（十日）七時一十分乘膠路五十一次車西上，日領署重要人員多到站送行，門脅此行，係視察膠路沿線之蝦蟆屯，坊子，濰縣，益都，張店，淄川，博山，普集各地日僑狀形，三五日內即行返青云。　青島

蔣廷黻行將來青 十二日由京乘飛機來

新任駐俄大使蔣廷黻來青會晤前大使顏惠慶之消息，事之已，據確息，蔣氏因事已改十二日由京乘飛機來青云。　青島

李師畢業生皆得出路 教局派至各小學服務

本市李村師範學校，本年畢業者計有本科三十四人，鄉村師範四十三人，畢業成績優良，教育局爲體念起見，特代謀相當出路，俾伸服務小學，一方面爲地方造就人才予以實地練習之機會，一方面爲各小學設置熟悉環境之師資，以期教學融洽，事半功倍，現本學期已開始，正當添聘教員，該局規定對李師畢業生儘先錄用，將分別介紹擇優聘任，聞已全部被聘，截至（九日）止，已全部分別到校上課云。　青島

教育館電台 今晚廣播各種音樂 文德女中學生担任

本市民衆教育館廣播電台，爲充實播音節目起見，曾與本市各中小學校接洽，輪流担任廣播音樂歌詠講演等，聞今晚爲文德女中學生担任，茲將節目列後，一，昇旗歌，一歌舞（全體），二，春夜月，（唐自貞，黃影），三，英文歌，（高中二年級學生），四，花與蝶，（文霞飛，傅英，王輝倫，李子眞），五，獨唱，（張桂馨），六，英文歌，（高中三年級學生）七，貓歌，（初中二趙德範），八，老農夫，（初中三學生），九，英文歌，（高中二學生），十，勞働歌，（高中三學生），十一，英文歌，（高中二三合唱）。

選舉所審查組 審查各區公民名冊 自昨日起限五日完竣

國民大會青島市代表選舉事務所審查組，自昨日「十日」起開始審查各區公民名冊，限五日內完竣，以便實施普遍選舉云。

市外源頭村 成立鄉集 三八兩日爲集期

法海寺所在地之源頭村，南距李村集十餘里，北距流亭集亦有八九里，西距仙家寨與附近各村人民，以到李村等處趕集，道路遙遠，往反勞苦，諸多不便，現經源頭村，黑澗村，羅圈澗村，南屋，石村，以及西小水等村村長，呈經夏莊區建設辦事處核准，在源頭村設立三八鄉集，並於前日成立之時，特演國劇三天，以資宣傳，該集雖成立伊始，所有農具家具鐵器木器衣着布疋化髮用品，以及肉類魚蝦蔬菜水菓烟酒茶點物類無不應有盡有，樣樣俱全，而各村之男女老幼提籃擔筐背負肩荷紛紛往來趕集者趾踵相接，絡繹不絕，比至夕陽在山，人影散亂，農「商賈交易而退，莫不喜形於色，謂此集成立，較諸赴流亭等處便利多多矣。　捷聞

沈葛定今晚離濟返青

沈市長、葛委員長，應韓主席邀，于八日晚赴濟參加魯省府成立六週年紀念，原擬事畢後於昨晚離濟返青，嗣因韓主席堅留多住一日，遂改於今「十一日」晚乘膠路二次車東返，明晨八時即可到達云。

紅卍會長 叢良弼 昨晚返青

本市紅卍會會長叢良弼，前赴沂水出席紅卍賑災會，現已完畢，于昨（十日）晚十時四十分，乘膠路二次車返青云。

市區十四期民校 定十月十日開學 ▲—不識字之民衆 ▲—男女均須入學

市教育局以市區第十四期民衆學校，行將開學，爲籌備一切事項，特於昨日（十日）午後二時半，假市府大禮堂舉行民教推進委員會會議，出席者市區各小學校長，各辦事處主任，及各公安分局局長，由教局雷局長主席，開會如儀，首由主席報告，甲，上學期辦理民校之經過，乙，本學期應行注意事項，一，不收兒童，二，選派師資，三，每班教員人數及其專責，四，嚴行考成，繼即討論事項，甲，招生及留生辦法案，議決，（辦法見後）乙，班次及每班人數如何規定案，議決，（見後面之班次預計表）丙，開學日期案，議決，十月十日開學，至四時許始行散會，茲將招生留生辦法大綱，及班次預計表，照錄如下。

甲，招生方面

一，目標，（一）招收四十五歲以下十六歲以上不識字之男女民衆，男子一百班，女子五十班，（二）凡一戶有成年男子二人以上者先使其半數入學，女生則爲三分之一，（三）凡數口之家其年齡在十八歲以上，三十歲以下之男女，無主管家庭責任者應先期入學，餘則依次下期入學，女子年齡不受此限，（四）在本市住家而有職業者，或加入公會者，應先期入學，二，步驟，（一）首先由教育局召集各辦事處，各公安分局及有關係各機關，討論本期民校進行一切事宜，（二）由各辦事處根據調查戶口名冊，按照挑選標準學校班次造具名冊，填發通知單，發交派出所，挨戶通知，如確因特殊事故，本期不能按時入學者，須於開學前一週內聲明事由，方准另行補充，（三）通知後，仍不按照開學日期入學者，由按方開列名單交派出所督令入學。

乙，留生方面

一，積極工作（一）編級，須按年齡智力地域劃分，每班設班長一人，依照閭鄰地段並勤學傳才生三四人爲班長，每日負邀同學之責，（二）上課時間，教師須振作精神，講話生動，多談有關課本事實，使學生易於了解，切合民衆需要，以引起其興趣，（三）上操時間，務期操練活動，使民衆不感枯燥，如遇朔風嚴寒，或酌改堂課，（四）應常舉行同樂會或懇親會，（五）組織民衆俱樂部讀書會校友會及問事處等，（六）開放學校展覽室娛樂室書報閱覽室，（七）開學後各民校級任教員，將本班學生普遍作家庭訪問，如有困難情事，當設法解決，二，消極工作，（一）學生請假次數過多，由學校開列名單送交辦事處通知閭鄰長或工作場所加以督促（二）學生無故曠課，經組長催促仍不上學，由學校教員會同教練員親往勸勉導與督促（三）學生經勸導三次仍復頑固不化，由學校開列名單，交派出所勸令上學，違則照章處罰，或通知其工作機關停止其工作。

青島市第十四期民衆學校班次預計表。

〇海濱區〇

一，北平路民衆學校，男四班，女三班，合計七班，二，蘭山路民衆學校，男二班，女一班，共計三班，三，明德民衆學校，男二班，女一班，共計三班，四，太平路民衆學校，男一班，女一班共計二班，五，濟甯路民衆學校，男一班，女一班，合計二班，六，四方路民衆學校，男二班，女一班，共計三班，七，芝罘路民衆學校，男二班，共計二班。

〇大港區〇

一，黃台路民衆學校，男四班，女三班，共計七班，二，無棣路民衆學校，男一班，共計一班，三，綏遠路民衆學校，男二班，女一班，共計四班，四，陵縣路民衆學校，女一班，共計一班，五，錦州路民衆學校，男三班，女一班，共計四班，六，臨淄路民衆學校，男一班，共計一班，七，村路民衆學校，男一班，共計一班，八，青海路民衆學校，男一班，女一班，共計二班。

〇小港區〇

一，寶山路民衆學校，男三班，女一班，共四班，二，膠州路民衆學校，男一班，女二班，共計三班，三，禹城路民衆學校，女一班，共計一班。

〇台東區〇

一，台東鎮民衆學校，男七班，女三班，共計十班，二，順興路民衆學校，無，三，清和路民衆學校，男一班，女一班，共計二班，四，泰山路民衆學校，男一班，共一班，五，洮南路民衆學校，男二班，共計二班，六，長春路民衆學校，男二班，共計二班。

〇台西區〇

一，朝城路民衆學校，男二班，女一班，共計三班，二，台西鎮民衆學校，男六班，女三班，共計九班，三，貴州路民衆學校，男四班，女二班，共計六班，四，挪莊民衆學校，男二班，女一班，共計三班，五，嘉祥路民衆學校，男二班，女一班，共計三班，六，雲南路民衆學校，男一班，女一班，共計二班。

〇四滄區〇

一，四方民衆學校，男六班，女二班，共計八班，二，興隆路民衆學校，女一班，共計二班，三，滄口民衆學校，男八班，女四班，共計十二班，四，上六區，計男八十班，女四十班，共計一百二十班。

公安社會兩局 昨日開始檢查飲食店 使各店注重公共衛生

社會局前奉市府令，以本市各處飲食店，清潔狀況，亟應檢查，俾重公共衛生，而壯觀瞻，飭即會同公安局辦理，該局當與公安局會同商訂實施辦法，呈經市府核示，乃於昨日（十日）各派員前往各店檢查，以資整理，各店聞有檢查消息，無論男女夥友，莫不黎明及起，灑掃塗除，收拾器具，揩拭窗戶，或糊綠紗，成粉牆壁，積極整理，異常忙碌云。　捷聞

中央國術館長 張之江定期來青 率國術團來青表演

中央國術館館長張之江，普遍提倡國術，所組織之國術團，由張氏親自率領，已定下星期一（十四日）由京起程北來，到青表演，過後再赴平津一帶，本市國術館現正準備盛大歡迎云。　青島

紀高氏思夫念母 服毒自殺

市外趙哥莊門牌七十一號，住戶紀家木，其媳紀高氏，年二十歲，與其夫結褵以來，感情異常融洽，生有一子，其子身體素日極爲孱弱，於三年前業已死去，紀某與其媳相處亦好，不料噩耗傳來，高氏之母病故，日前爲高氏母死後之五週忌辰，高氏返娘門掃墓，歸來時，痛哭流涕，頗爲悽慘，紀即時加規勸，並常陪之流淚，高氏近來痛哭尤烈，乘其翁外出趕集之際，暗服土信甚多，紀某歸來時，見伊躺於床上，不能言語，遂追根究底，伊已不能言語，只兩眼滿含淚珠，有苦難訴，紀某在慌張之下，遂書函知其娘門長兄前來，迨至前日（九日）下午一時許，狀更嚴重，至昨（十日）晨八時，始氣絕殞命，據其兒云，伊純係思念丈夫，又追想其母致死，乃翁即赴該管派出所報告，由該所轉函法院派員前往檢驗，旋即掩埋云。

又訊，昨日在河南路轉角，發現一無名男屍，警所報告法院，經檢察官檢驗後，警所即行掩埋云。

警察查戶口 破獲烟案 于牛氏進衙門

昨日（十日）下午一時餘，莘縣路派出所警長率同警士赴該路卅七號樓上，抽查戶口，見其門戶虛掩，床上躺一婦女，正在吞雲吐霧，當即推門而入，烟具等物收拾不迭，由警長搜出烟泡三個，烟燈一盞，烟灰一包，煙槍一支，將戶主于牛氏（二十一歲，即墨人），及烟具等物一併帶入該所，送分局訊辦云。

經理委員會 分發各學校八月經費 前日發市區……昨日發鄉區

本市市立各級學校教育經費，已正式按月改由經理委員會分發，茲聞八月份市鄉區教育經費，業經該會由財政局領到，前日已開始分發市區，昨日繼續分發鄉區云。

美艦打靶

昨日（十日）上午八時四十分，停泊後海之美艦拖督號，率潛水艇二隻，出港演習打靶，至午後四時四十分，又全返回後海原處停泊云。

玉成號 販賣私肉 被稅查員查獲 帶徵稅處罰辦

昨（十日）晨六時餘，青島宰畜公司稽查員黑虎臣等數人，在龍山路東方市場內查獲玉成號私肉十數塊，重約百餘斤，黑某以該商故犯規章，從中漁利，妨害稅收，遂赴公安一分局第十四派出所報告，由該所警長派警士前往協助，將該號鋪掌傅玉成（年三十二歲，平度人），及私肉，一併帶至屠宰徵稅處罰辦云。

各銀行 營業時間 自今日起恢復平常

本市各銀行於暑期內改爲上午營業，現因天氣已趨涼爽，定自今日（十一日）起，仍按平日規定之營業時間，即上午九時至十二時，下午一時至三時云。

張仞千妻妾多 死不瞑目 徐氏持烟具報警 訐孟王二氏嗜烟

濟南路福來興號鋪掌張仞千，於去夏得病亡故，拋妻妾王孟徐三人，皆無生育，惟其妾徐氏係半道拼居，帶養女二人，因承嗣之事發生訟爭，於今正月王徐二氏各登報端，爭執理由，惟孟氏體弱多病，且其夫在日，亦不受寵，以致手無積蓄，其夫死後，伊即處於王徐二氏之下，而徐氏爲人潑辣異常，首將王氏逐出，僅留孟氏一人，常有虐待情形，近來徐氏又出更毒之手段，竟持不全之烟具，赴該管派出所報告孟氏王氏有吸鴉片情形，經警所傳孟王二氏送毒品檢驗所檢驗，但未悉孟王二氏是否有吸烟嗜好。（玉）

日艦四艘 昨日離青

日前來青停泊後海之日本驅逐艦三艘，已於昨日（十日）下午六時半，離本港開往旅順云。

又訊　停泊前海之日艦球磨，亦於昨日下午六時離青南下云。

公大紗廠 定期演戲 廢曆中秋節

市外滄口公大紗廠，過去屢次舉辦各種娛樂，茲悉該廠又定本年廢曆中秋節日，開演國劇一天，係由該廠華工俱樂部扮演云。

電報招領

茲有左列電報，投遞不出，存本埠膠西路電報局待領，請收報人本人或倩人備帶圖章，至該局領取。（電話五六一五號）

一，由邵陽來發交青島中山路新民飯店傅榮曾

水族館 停開夜班 自今日實行

水族館本年爲便利晚間參觀者起見，開放夜班，自八月一日起開始，前往參觀者，頗爲踴躍，近因天氣漸涼，訂於今日（十一）日停止夜班，參觀時間，改爲上午九時至十二時，下午一時至六時云。

吉房出賣

茲有坐落
濰縣路門牌六十號私有地二層樓房一處計四十二間
又濰縣路門牌六十二號私有地二層樓房一處計二十二間
又即墨路門牌第十一，十三，十五號私有地樓房一處計七十五間
又東鎮龍門路門牌第二號公有地平房一處計十九間
上開房地均願廉價出讓有願要者請到
交通銀行信託部接洽爲荷

被竊聲明

啓者敝人有自用脚踏車一輛車牌號碼一二一九四號一時不慎被人竊去除呈請當局註銷外特此登報聲明
蕭洪茂啓

吉房招租廣告

茲有江蘇路四十三號院內北樓一座樓上樓下十六間客廳住室食堂下房廚房廁所一概俱全光線良好空氣流通全座廉價出租分租亦可如有願租者請駕臨江蘇路四十三號李律師事務所接洽可也
本主人啓

水壓力機器打包所廣告

青島各洋行公司台鑒敬啓者敝行設有水壓力打包機器一部專門包打「頭髮」「紅麻」「獸皮」「棉紗」「布匹」「棉花」等出口貨品裝包整齊縫紉嚴密工作迅速取費低廉如蒙賜顧無任歡迎
注意（此機器打包每噸體積僅四十立方尺
蘭山路十號
青島大利洋行謹啓
電話六六二一

青大農場 出售牛羊奶

提倡推廣廉價出售大小牛羊
醫師化驗消毒清潔滋養衛生
電話六三七三號

青島市工務局出版新書兩種

考察日本市政工程報告

本書爲邢局長契莘赴日考察後所編輯，全書共分十章，首章敘述日本各都市市政工程之行政組織及財政狀況，繼將都市計劃，道路，上水道，下水道，港灣河川橋梁，煤氣電氣公共交通，取締建築辦法，鄉區情形等，工務及公用事業，分章作有系統之介紹，最後之結論，並指出日本都市所以發展之原因，以爲國人之參考，海內有志研究市政工程者，所不可不備之參考書也，本市各大書店均有代售每本實價國幣一元

二十五年重編青島名勝遊覽指南　青島市名勝　每本實價國幣二角

開學用品 完全到齊

各種高中教科書
各種初中教科書
各種小學教科書
各種文具表冊
各種自來水筆
青島成和堂書局謹啓
地址濟寧路五十九號　電話四一八〇號

通告

敬啓者陳君雅泉現已與本公司脫離關係特此聲明
青島美商德士古煤油公司啓

遺失作廢

本號不慎失去青島電報局押眼發電保証金第九號二百元收條乙紙嗣後無論何人拾得概作廢紙特此聲明
吉田號啓

聲明房圖遺失作廢

啓者鄙人於民國十七年在觀象山附近七號官地內（即現青島市區圖濟寧路三號地）建築平房一所蒙前膠澳商埠局發給使字第二七一號使用憑照一紙各在案茲查該項房圖遺失無存除呈請青島市工務局補發外前項遺失房圖無論何時發現概作廢紙特此登報聲明此啓
紹幹宸　王海瀾　啓

福順泰

洋廣雜貨
應時用品
彩鳳羨青
化妝香品
◁中山路五十六號▷
（電話三一七一二　五四七〇）

青島市政府令 第一號

茲修正青島市勞西風景區暫行建築規則第三五六三條條文公布之
此令
中華民國二十五年九月八日
市長沈鴻烈

青島市勞西風景區暫行建築規則第三五六條各條文民國二十五年九月八日修正公布第四二零次市政會議通過

第三條凡在建築區域內建築房屋須備地形圖依第九條之規定註明建屋地及園落地面積暨邊長「每段不得小於一市畝」呈准財政局改爲建築地發給圖照後依本市暫行建築規則呈請工務局發給營造執照第五條凡請改爲私有建築地者每市畝應繳變更特許費八十元常年地稅建屋地六元院落地三元改爲公有建築地者應繳變更特許費六十元常年地租建屋地四元院落地二元但外國人不得有私有建築地第六條在本規則未施行以前已經建築房屋者應照第六條之規定常年租稅均自二十五年七月一日起一律征收變更特許費按中數徵繳

各地新聞

山東省政府 舉行六週年紀念
各方要人參加盛會 機關放假全市懸旗

濟南快信云 九月九日訊 山東省政府成立第二屆第六週年紀念，歷年均有盛大之慶祝，此次舉行六週紀念，事前省府主席韓復榘氏，以歷年紀念並舉行勉勵會，意在檢討一年來庶政得失，藉作將來策勵之規鑑，應本精神上圖奮發，故主張勿事鋪張，力求簡單，惟以各方來賓之盛意參加，會場情緒，尚極熱烈，

六週紀念 開會情形

今日（九日）各機關均放假一日，全市懸旗誌慶，上午八時前，各機關主官率所屬職員，集於進德會，駐濟各部隊，及第三路軍旅長以上之官長，均到場參加，約三千餘人，即假京劇場為大會會場，八時正宣告開會，由韓復榘主席，教育廳祕書王立夫司儀，省府科員歐本鴻紀錄，按照預定秩序，行禮開會後，首由韓氏報告開會意義，繼由黃河水利委員會委員長孔祥榕講演，極贊山東政治與日俱進，並感謝協助防河之盛意，最後由韓致答詞，以孔氏防治黃河未出巨險，極為欽佩，並代表山東全省人民向孔致謝，旋呼口號，禮成攝影而散，

來賓蒞臨 情緒熱烈

參加此次勉勵會者，除本省所屬各機關各廳長委員全體職員及第三路各處處長及職員各部隊師旅長等外，本省省黨部李文齋，劉心沃等全體委員，山東高等法院院長吳貞纘等，各界領袖，中委衆軍委會委員長行營總參議蔣伯誠，黃利會委員長孔祥榕均到場，此外青島市長沈鴻烈，青市府參議彭士彬，膠濟路委員長葛光庭等，均乘膠濟路一次車於今日（一九日）早八點由青趕來，因適開會時間，韓當派省府顧問韓多峯，金章，參議張聯陞，濟南市長聞承烈等代表到站歡迎，蔣伯誠氏及省府駐京辦事處長唐襄，亦相隨到站，沈葛等下車後，與歡迎者略道寒暄，即同赴膠濟飯店休息，略進早點，即由聞承烈等陪沈葛及蔣伯誠氏到達會場，津浦路管理局長楊承訓亦乘平浦快車三零六次於上午點由浦口趕到，由張聯陞等代韓到站歡迎，繼赴會場參加，韓對各方來賓遠道臨蒞，盛意可感，相見之下，均道謝意。

粉墨登場 扮演名劇

九時半，舉行勉勵會，儀式畢，全體人員即相繼入席，韓及各要人均在宴會室聚餐畢，沈葛及楊承訓等來賓相繼到達，即由韓等陪同入京劇場觀劇，以佐餘興，所演劇目有空城計，少年立志，長生殿彈詞等，扮演角色，均由各廳長委員各機關職員等充任，粉墨登場，情緒極為熱烈，尤以空城計一幕，最為生色，財政廳長王向榮之孔明，省政府祕書長張紹堂之司馬懿，搭檔緊湊，堪稱傑作，教育廳長何思源，民政廳長李樹春，建設廳長張鴻烈，省委林濟青之老君，尤盡滑稽之能事，教育廳祕書王立夫之長生殿彈詞，古調獨彈，別開生面，詞既豔麗哀婉，念唱表情，俱臻佳妙，非研究有素，絕難率爾操觚，次為國術表演，有歷屆考試甲等及劉日

沈葛等在濟之談片

據沈鴻烈氏對記者談，此來專為參加省府六週年紀念，並無其他任務，原擬今晚（九日）即返青島，因午後又承韓主席設宴，及一般好友之挽留，大約明日（十日）始可離濟云，又據葛光庭談稱，此來亦為參加省府六週年紀念，明日與沈市長（鴻烈）同返青島，膠濟路收買博山輕便路草合同，雖已呈鐵部核示，但迄今未正式批下，將來部令批准後，即在青島正式簽字實行云。 九日

途明上訴狀 已呈遞河北高等法院 續

此間事事都是無趣，處處皆是惡魔，心虛衰弱的病，是遭境不良的我，又沒有什麼方法治牠，明，你何日出發，能不能於你未行前會一面，示知我，這次的別，也許是永遠的別，四月後－按上訴人被平綏鐵路局委派勘察關溝段改線工程，預定以四月為限－無能力的我，也許被惡魔包圍了，或致與人間永別了』，是劉一面向上訴人表示愛慕，一面又極言其環境之惡劣，然所謂「惡魔包圍」云云，當係指接近劉之周圍事物而言。其在當時而接近劉之周圍者，當然只有劉之及家庭其學校，若云滕爽則遠在通州，且就二人之關係言，滕絕對不能包圍劉，是所謂『惡魔包圍』，換言之，並非指滕已可斷定，查劉同年五月十六函中有云『屈服宣化女子高級初級小學校的我，於是日－按即同月十九日劉與上訴人，約在張垣華北旅館會晤時－那裏亦不去了，失約於你之處，如有見面期，任你處罰的呀，你應明白我的境遇（原作域）』，同月十七日函中更云，『環境的壓迫，非打破他不成，此處不留爺，自有留爺處，明，我們的約會非實現不可，願你進行』，十六號的信，想你此時亦看見了吧，你看見了，也許是很難過吧，又再說我沒有魄力吧，沒有勇氣吧，明，只有暫時的忍耐，自有出頭一日，是所謂『環境』乃屬劉之學校環境，劉固已明言矣，至上訴人函中所謂『戰勝環境』，即是劉函中之『打破牠』，申言之即打破學校環境壓迫也，當時劉所感覺者，既屬如此，上訴人自必就此一點，予以慰勉，此種態度，非期其來會，特由上訴人在該時期內函中可以窺見，即就劉函一十六號的信，想你此時亦看見了吧，你看見了也許很難過吧，又在說我沒有魄力吧，只有暫時忍耐，自有出頭之一日』之語觀之，則上訴人函中『我絕不相信一個有魄力的人，不能戰勝他的環境』，及『相愛的環境，縱然有時不能盡如人意，但是人定可以勝天，哥倫布最後還能發現美洲』云云，原無絲毫惡意，不過欲其不受家庭及學校環境之羈束，如期來會耳，更查劉同年七月十二日函中有云云。『明哥，恨我的心實在舊的利害，恨不得馬上就飛到你身的地方，與你談談，訴訴一月餘（一按因上訴人奉鐵路局命令出發，往勘關溝所改線工程以致月餘未與劉晤見）想思的情形，』是所謂『種種怨氣』云者，蓋係指劉周圍情事之不遂心，惟查是時劉在宣化，滕在通州，既無相見之機會，且無相見之可能，其函云『種種怨氣』，當係因劉之學校或家庭環境而出，可以斷定，綜觀上述各函，當知『環境』蓋指劉之學校環境而言，詞意固極明顯，他人未可妄為附會也。二十三年十月十九日之夕，上訴人與劉偕遊北海公園，劉表示願以十五年時期，努力學畫，以故上訴人於同月二十一日函中即云：『你決心努力繪事，希望將來能夠成一位大畫家，我貞你想我應如何的快樂與安慰呀，但是事無一蹴即就之理，既具偉大決心，即當格外努力，十五年之後，我敢保你的理想必能實現，貞這裏有句英文格言，「There is a Will there is a Way.」譯我中文就是「有志者事竟成，」我因時刻是這樣的期盼，同時更希有你這句英文格言來自己勉勵自己呀』。同月二十四日函中復云：『你既決成功一位大畫家，就衝着這個方向努力吧，我相信中人之才，只要他肯吃苦耐勞的幹，什麼都可以成功，但要作像你本不斷寡給畫，但是既入美術學校之後，成績很好，師長譽為全班之冠，這足證明你有藝術的天才，貞十五年後，你所預期的十五年之後我每想到這事非常便感到的興奮，有種說不出的安慰，鈍筆寫不出什麼，只有大聲為你三呼貞貞貞，你們學校不知有否音樂科目，或此類科外組織，如有，望你在可能範圍內，不妨學習；如能音樂給畫兼有成就，那不是更美的一事件嗎』，同十一月二日函中更云『你學畫千萬努力十五年的計劃務期實現，我對學畫雖然是門外漢，但是以理說來，初時學畫要多看多畫，平心靜氣，至於精神等等，祗須待稍有成績後，方能談到』。統觀上述三函，當知『十五年計劃』，原係學畫不容此解，判決書所引二十三年十月二十四日之函，已如上述，勿庸重為贅述，至十一月三日之函，雖未將『十五年計劃加以說明，

施劍翹 由看守所 提送監獄

天津通訊 施劍翹案經上審判決確定後，即由高一分院檢察官簽發執行票，由看守所將施提送第三監獄執行，施將在監獄中仍繼續讀書，並表示將來刑滿出獄後，擬赴國外留學，以求深造，而圖為國服務，伊有詩一絕即言此志，錄之於後。

輕女重男世道偏，每思大學暗慘然，何時達我留洋願，祇抱堅心十計年

吳廸醫師特別啓事

啓者本醫師自宮佈割治包皮瘰癧疝氣等症以來前來求割者不下數十餘名所得結果均甚圓滿此固醫病兩家之大幸事也近來面詢電詢或函詢價目者日必有之甚至有來函要求在紙端宣佈價目者此點因同業關係礙難照辦區區苦衷尚諒是荷至于一切費用務求低廉以酬各界愛護之雅意並祈勿以貴族式醫生目之為幸

診所：中山路中間九十八號二樓電話：六三六六號
時間：上午九至十二時下午五至九時止急症不限

痢疾 白癜瘋藥

神妙奇效丹，每付一角五分，專治紅白痢疾墩肚
白癜瘋藥 每料二元八角

自強丹

中央衛生署化驗禁煙委員會張主席題字專戒鴉片白面紅丸毒癮不誤公事無痛苦每盒二元函購加一

戒煙良藥 黑海星 戒時照常吸煙自能見煙生厭毫無痛苦每盒一元二角試用盒六角

電話購藥可以專送

青島至誠藥社獨家經售（並無第二家）
總店：青島東平路三十六號（電話五一七五號）
第一支店：青島中山路國貨商場內（電話六六四零）
第二支店：青島東鎮遼城路二十三號（電話六一八二）

廣東榮孫氏 專門醫眼

此散不用針刀 代刀脫眼膜散 能脫一切眼膜
（電話購買即時送到）

茲將（七月份）治愈之謝函姓名略列道左 吳日照君多年患眼左目起膜失明年餘一經代刀散痊愈。潮安其昌號曾憲祥君目眼痛起膜一經代刀散痊愈。陽江英發號毛家賢之令郎疳積上眼左目起膜失明四年一經代刀散痊愈。遠廬初之令郎眼患長流淚水視物不明四年一經代刀散痊愈。鄭氏老年眼患視物朦朧經代刀散痊愈奇驗。蔡福仁號沈福君初起眼患紅脹刺痛閉目不開失明即用代刀脫膜散功效神速遠近馳名

（發售處）廣州大同路榮孫氏藥房
青島至誠藥社經售
總店東平路三十六號（電話五一七五號）
第一支店中山路國貨商場內（電話六六四〇號）
第二支店東鎮遼城路廿三號（電話六一二八號）

鷓鴣菜

廣東人和興藥房出品
每盒四角五分

買「鷓鴣菜」要認明盒上紅圖記－以免誤買偽藥－
買「鷓鴣菜」要認盒上進貨號碼－以免誤購陳藥－
凡包裝及仿單字句多與鷓鴣菜相同而僅名稱不同者其藥必不可靠想魚目混珠也

警告

鷓鴣菜 專治小兒一切疾病 疳積 蟲積 吐乳 不思飲食 日受驚嚇 夜睡不寧 夜出冷汗 痧子 痲痘 四時感冒 傷風咳嗽 發熱發冷 肚痛頭痛 面黃肌瘦 舌有厚苔 腹部飽實 睡後磨牙 肛門癢 糞有泡 大便結 小便白 肚痾水瀉等症 藥到病除 奏效如神

鷓鴣菜功能保障兒童健康，盛譽極佳，銷路最廣，市上籍有偽製或陳藥，混售者務請特別注意包裝式樣及盒上圖記進貨號碼，以免誤買誤服，誤事誤人。

▲贈送鷓鴣菜第十三期效驗報告函索附郵二分即奉
▲至誠藥社專售各地良藥，極負盛譽▼

青島至誠藥社經理 並無第二家
總店：青島東平路三十六號（電話五一七五號）
第一支店：青島中山路國貨商場內（電話六六四〇號）
第二支店：青島東鎮遼城路二十三號（電話六一八二號）
電話購藥可以專送

大連汽船會社廣告 夏季往復客票減價

敬啓者敝行航行上海之定期船每隔一天開行一次其行駛穩速素承各界贊許刻屆夏令往返青滬二埠之旅客日見衆多茲為酬答惠顧之雅意起見將一二三等客票自六月起至九月底減價發行各界諸君盍興乎來往復票價列後

	青島至上海	上海至青島
一等	八十九元	同
二等	六十元	同
三等	十八元	同

有效期間九十天
大連汽船會社青島謹啓

藝果艮美術供應社

美術印刷 精細票版 代繪石版 炭畫放像 現代廣告
新式商標 時代圖案 窗戶設計 樂紙地圖
芝罘路五十號院內十四號

上海新邨 招租

本邨自減租優待以來所有房屋早經租賃一空後來者均抱向隅本主人深覺歉仄茲有兩幢出租每月租金四十元住滿壹年仍得享受送租一月之優待每幢計有大房間三間浴室一間女僕室一間廚房一間衣箱室一間伙食室一間另有晒衣台男僕室傭人廁所鐵灶熱水爐污水盆等應有盡有租價廉物美之房屋者請從速來定為荷 齊東路十六號向宅經租

時代商行

照像：要把像照活了，才是好照片！反之，像一張畫，何必照相？

時代的像，要活像，

將像照得活龍活現，呼之欲出！有立體感覺，

你如果認為這種是好照片，就解決了，請你到德縣路西口

時代商行！

此外還贈送四倍放大或原大照片，

襲伯棠個人攝影展覽同時舉行歡迎參觀敬候批評

營業項目：代理沖晒 藝術人像 發售材料 承攝電影

二千四百八十七年前之 衛生大家

細菌學雖在西元一八二二年方始發見惟與現代科學所主張適相吻合之腸胃病預防衛生法則在西元前五百餘年早已為孔聖所遵行矣觀論語所載食饐而餲魚餒而肉敗不食色惡不食臭惡不食失飪不食不時不食即可知也人有重視其健康欲避免腸胃疾病務宜取法於孔子同時并利用現代醫藥科學所發明對於防治此等疾病業經證明確有效驗之藥物而為之助清導丸即是此種藥物之一其性和平其效偉大善能調整腸臟工作使之潔淨清澈活潑健康俾免積滯而成為病菌產生場所清導丸導滯並能統治便秘與痛肝火膽疾腹痛氣脹減痔痛苦防瀉痢惡疾保君康樂 各藥房皆有出售或逕向上海江西路四五一號韋廉士醫生藥局購買每瓶大洋七角大瓶三元五角郵力免收

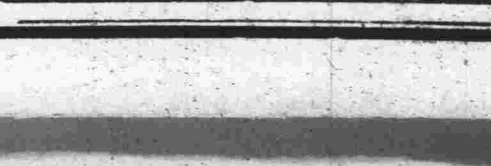

凡拉蒙

立止一切疼痛

經期腹痛 晏臥不起 服凡拉蒙 最為相宜

Veramon
Schering

各大藥房均有出售

遺失匯票聲明

茲遺失博山復豐祥立青島本號照付博字第四一二號匯票一紙計洋五百元又朱陽同泰號立青島本號照付同字第一六一六號匯票一紙計洋一百元以上匯票兩只業經向該兩家掛失再敢立與青島源祥號敢青莊照付元字第十一號匯票一紙計洋七百元此票亦已特此登報合併聲明無論何人拾得概作廢紙此啓 博山元亨號啓

遺失使用憑照聲明作廢

啓者子萬於民國二十四年一月二十二日價買姜夢飛名下江蘇路三十七號之二公地並全部房屋茲因建築在日管時代年久已將使用執照遺失現已具呈工務局按章補發外前項使用執照無論何時發現統作廢紙特此登報聲明此啓 劉子萬謹啓

聲明遺失作廢

啓者鄙人在周村路十號地內曾於去年間增築平房一處業工務局核准在案發給營造執照第三八六二號業已建築完竣惟查該項房圖二份遺失無著除呈工務局補領外無論何時發現概作廢紙特登報聲明

民國二十五年八月 日 姜延傑啓

青島萬國體育會 賽馬廣告

會址：山東路曲阜路十八號三樓 電話：三千八百零二號

本會定於九月十二日（禮拜六）舉行慈善賽馬，計賽十三次。搖彩統票每號售銀十元。又於九月十三日（禮拜日）舉行常賽，計賽十三次。搖彩統票每號售銀十元。

緊要啓事

一，本會賽馬日期，除每逢禮拜日照常舉賽外，最近復於每星期六，增加慈善賽馬一天。

二，最末一次之小香檳票，自第三百零一號起，寄託中山路，景昌，青元，亨得利，及日本商店等代銷處，預先出售，每張一元，該次彩銀特多，欲購請早。

膠濟鐵路管理局招商承辦材料廣告

本局現擬購左列材料，如願投標者，可至本局材料處採辦課領取標單，遵照該單背面所印詳細章程填具標函，限于左列開標日期上午十時以前送到，即於是時在本局當衆開標，過期標函概作無效，特此廣告

標號	材料名稱	開標日期	投標押款
特字二三二六號	標造紙白羊紙黃白紙牌等	九月十四日	四百元
特字二三二九號	醫務冬季服裝	九月十五日	千五百元
特字二三四[illegible]號	軟扁鋼軟圓鋼	九月廿六日	四百六十元
甲字二三一九號	自動電話	九月廿八日	一百二十元
乙字二三八一號	鍍鋅鐵絲	九月十四日	五十五元
乙字二三九六號	模造紙	九月十五日	三十五元
乙字二三九○號	天花板電燈等	九月十七日	八十五元
乙字二三九一號	油刷白布砂輪等	九月廿二日	七十五元
乙字二三九二號	漆布窗簾布等	九月廿三日	九十元
乙字二三八六號	電話繩等	九月廿四日	五十五元
乙字二三九三號	油石火磚麻繩鋼條等	同右	九十元
丙字二一三三七號	電燈繩等	九月十五日	二十五元
丙字二一三四六號	西洋毛邊紙算盤等	同右	十元
丙字二一三四七號	磅秤	九月十七日	五元
丙字二一三二七號	鍍鋅鐵片	九月廿一日	三十五元
丙字二一三三六號	乾電池等	同右	三十元
丙字二一三四八號	銅盤漿糊刷棉繩等	同右	十元
丙字二一三五三號	彎火磚	九月廿一日	十五元
丙字二一三五○號	電門電扇	九月廿二日	十元
丙字二一三四四號	磁碗	九月廿三日	二十元
丙字二一三五四號	白粉子	同右	十五元
丙字二一三四○號	鑄鐵	九月二十八日	四十元
乙字二一三四九號	炭精刷等	九月廿九日	十五元
丙字二一三四五號	揚旗綫滑車	九月三十日	十元

三鞭保腎丸　特別大減價

諺云人非草木，孰能無情，倘因幼年早婚，房事過度，或素日手淫，以致腎經虧虛，精水枯竭，即成陽萎不舉之象，或見色流精，甫交即洩，夢遺滑精等症，非但愛情漸次疏遠，子嗣絕望，而終恐不能延年益壽也。敝社醫師經症實驗，始發明此丸，以治上述各疾，確有萬分把握，曾經唐山衛生局化驗給照，特許行銷，性平不熱，不燥，功能益精髓，安神志，壯氣血，滋真陰，補腎水，固精關，壯陽助氣，能使陰莖增大堅實有力，精能還射，種子准能，增加夫妻美滿之愛情，每盒定價一元五角，現爲提倡起見，舉行特別大減價，三十丸每盒暫售一元，每三盒二元五角，爲期有限，購者從速。唐山市天福堂老藥店啓

一盒斷根　淋濁丹

敢稱治淋神丹，愈淋非常快速，無論淋白淋，黃淋，紅淋，或毒淋，膿淋，火淋，撒尿精管刺痛，或尿前尿後代白代紅，精糊馬口，或傳染婦女赤白帶下，及一切淋病屬服各藥久不愈者，請用此丹，一合准保除根。每盒一元，加料二元，隨藥另送淋菌洗療散一瓶。

天津愛多製藥社發行　青島總經理中山路金星大藥房

壽康醫院

敬啓者，敝院病室清雅，看護週到，舉凡愛克司光線、太陽燈、透熱機、電療器等一切設備，無不完全。附設【戒毒專科專戒鴉片海洛因等癮】成績優良，毫無痛苦，早爲各界所共知。擅治肺癆、肺炎、白喉、猩紅熱諸症，並設分院於小抱島，以謀患者就診之便利。

置設科目　外科、內科、眼科、耳鼻咽喉科、皮膚花柳科、小兒科、產科、婦人科、電療科、愛克司光線科、戒毒科

門診時間　每日上午八時至十二時，下午二時至六時，星期日及例假下午停診，急症不在此例，出診隨請隨到

診療價目　一切價目低廉，住院每日由兩元五角至八元，服藥飯費在內，出診市內五元，市外及深夜酌加，掛號費免收

院長 丁介眉　副院長 劉菊村　產科女醫師 孫稻泉

院址湖北路東首四號　電話五二三二

分診所（診療時間）上午十時至十二時，下午四時至六時，急症不限時刻　地址小抱島泰山路三十七號　電話六零零六號

宏濟醫院戒煙廣告

急戒　血清戒法三日至一星期，一等室四十元，善後調養八十元；二等室三十元，善後調養三十元；三等室廿元，善後調養十元

緩戒　服藥或注射一星期至三星期，由二十元至八十元，住院者另加住院費

血清戒法爲最迅速最澈底之方法，合於有急務者戒毒之用；服藥及注射爲最舒適之方法，合於體弱年老及女性戒毒之用，其收效則一也

院址浙江路十二號　電話：五七三二號

神良氏活絡錠

中風良藥

青島神州大藥房總經理　每瓶大洋弍元五角　神良氏藥廠出品

主治：類中風　神經痛　筋骨痛　風濕痛　不全中風　四肢麻痺　偏枯癱瘓　步行蹣跚

兼治：血壓亢進　預防中風

46

神良氏　普里靈

咳嗽痰喘　百發百中

肺癆良藥

養肺生津普里靈　驅寒順氣絕韋倫　除痰止咳功尤妙　笑煞壹公効比神

主治：新久咳嗽　痰喘氣逆　肺癆頑咳　氣管發炎

小瓶大洋壹元　大瓶大洋壹元五角

神良氏藥廠出品　18

天寶通藥房　益都路亞東藥房　龍口路山海藥房　東鎮藥市路滄東藥房　東鎮台東四路保安藥房　東鎮威海青生堂　泰東藥房　西鎮濟生堂　北平路膠東藥房　明生藥房　天津路神州支店　膠東藥房　海泊路紀春堂　同春堂　博山路頤壽臣　中山路長春堂　山西路長春堂

高密路　神聖堂國藥號廣告

道地藥材

中國在唐朝時候的疆土，分做十道。猶之現在十省。如江南道，濟南道等。查明某道之地產某藥，千金方上註得很明白的。各道地氣不同，所產之藥，性亦不同。譬如日本產的黃連，萬萬不能同四川產的有瀉心火安眠止惡之功效。普通藥店家，祇顧得多賺錢，那能顧得到道地不道地。本號抱整頓國藥的宏願，集鉅資，立[illegible]口。務必達到國藥標准模範之美譽。

名醫坐診

有精良地道的藥材，須有學識高明的醫師，纔能珠聯璧合，相得益彰，本號邀請楊祝成，彭松年，臧禾生，先進諸公，不吝指導，尤爲榮幸。大夫常駐內廳，並且代爲煎藥，以便病家隨時就診或出診。本號對於服務社會精神，絲毫不苟，日謀改良，尚望

楊祝成　上午七點半至八點半門診，診金五角，出診二元二角，午前在中山路一零一號應診

彭松年　上午八點半至十二點門診，診金五角，下午出診，診金二元四角，貧者減半

臧禾生　下午一點至三點門診，診金五角，下午三點至五點出診，診金二元，貧者減半

國醫劉銘九　下午出診，診費一元，貧者減半，寓天津路神州大藥房

國醫陳倦民　午前門診，診費五角，午後出診，診費二元，寓天津路神州藥房，電話四五一五

國醫王峻峯　內外兩科門診二角，出診一元，推拿小兒科門推一元，出推兩元，夜間加倍，市外加倍，遠處另議，車資在外，寓天津路神州藥房，電話四五一五號

海濱醫院特別廣告

啓者本院設備完全，醫療精妙，看護週到，久蒙各界讚許，近再擴張內部，減低收費，於經濟凋落之現社會下，力求平民化，以期診療普及

（診療時間）每日上午八時至下午六時，星期日及例假照常應診，掛號費免收，出診隨請隨到，不限時刻

（統治科目）內科　外科　產科　婦科　皮膚花柳科　耳鼻咽喉科　眼科　小兒科

（專治病症）夏季霍亂傷寒急性胃腸病，肺癆肺炎，吐血，梅毒淋病，神經衰弱，腳氣等症，均有特別療法。副院長女醫學士專門產科新法治療婦女淋濁白帶，月經不調，久不生育，經前肚痛，血崩，子宮疾病，至於產科中之孕期嘔吐，横生倒產，位面位，產前產後，抽風，初生兒假死等症，一般產婆助產士難於措手者，尤爲擅長

（戒毒專科）特備世界各國最佳戒毒藥品，專戒鴉片嗎啡海洛英等癮，限期戒絕，保無痛苦，住院與否均可，聽便收費從廉

（產院）優美產房，分爲四等，專備孕婦住院生產，定價低廉，住院費每日由一元五角至六元，接生費由十元至三十元，出外接生，不論晝夜，隨請隨到，印有產科簡章及婦嬰衛生須知，函索即寄

院址 中山路南頭十八號　電話：五三六三

院長 吳龍騰　副院長女醫學士 曲瑞蘭

北京康家馳名　虎骨追風丸

（專治）半身不遂　腰疼腿寒　四肢麻木　筋絡拘攣　風濕骨痛　癱瘓痿痺

獨門祕製　唯一妙藥　並無二家

此丸係我康家祖傳祕方，靈效昭著，早已各省馳名，近有無恥之徒在平津假冒魚目混珠，希圖影射，我藥號購者認明康乃安祕製爲真，以免誤病兩方幸甚。▲此藥舒筋活血，善通十二經絡，行週身骨節，專治男婦新久受風受寒，腰膝肩背筋骨各部疼痛，肝風氣串，四肢麻木，手足浮腫，半身不遂，閃腰岔氣，跌打損傷，以及十年二十年老寒腿，服過千方百藥醫治無效者，速服此丸，貨真價實，准保痊愈。▲每丸二角五，每匣十丸大洋二元，△兼貼虎骨膏，功效尤速，△大張一元，小張六角，另有主治詳細仿單

固精健體　全牛補腎丸

立止夢遺　滑精　專治男子腎虛陽萎

此丸專治男子腎虛腎寒，夢遺滑精，房癆過度，精冷精薄，陽萎早洩，快感缺乏，久無子嗣，癆傷咳嗽，腦系不足，記憶減退，頭目眩暈，腰酸疲倦，凡男子一切腎虧精神不足，四肢無力，飲食無味等症，服用此丸，元陽立充，體健食增，精神換發，誠男子寶品也。價目每盒大洋一元

女科靈藥　調經養血膏

此膏本醫家傳祕方，功效神奇，與衆不同，專治婦女經血不調，前提後錯，忽多忽少，紫黑成塊，血崩白帶，行經腹疼，腰酸積氣，及寒凝滯癥，瘕左條右塊，面黃肌瘦，盜汗咳嗽，子宮寒冷，久不受孕，一切氣血兩虧，血經百病，婦女經閉，乾血癆症，服用千方百藥不拘醫治無效者，速貼此膏，立能奏效，每貼一元，小張六角，內服本藥者方祕（調經養血丹）功效尤速，每盒一元，加料二元，另有主治詳細仿單，注意認明北平康乃安祕製爲要

肝氣大王　舒鬱平肝丸

此藥專治男女新久肝氣不舒，暴怒傷肝，憂思傷脾，飲食傷胃，以致胸結兩脅膨悶，脹滿胃脘，刺痛嘔吐，吞酸噯膈，反胃倒飽，嘈雜，不思飲食，心跳神倦，怔忡驚悸，面黃飢瘦，腰背抽疼，四肢麻木，一切肝氣諸症，無論新久，均能立奏奇效，惟於肝風一症尤有特效，不但立止，久服確保除根，永不再犯。價目每盒大洋一元，另有主治詳細仿單

▲青島分銷處　會海藥房 費縣路九十一號　泰和堂 東鎮威海路　太和春 金鄉路南首二十一號　福海藥房 黃島路中間五十一號

▲濟南分銷處商埠小緯六路北口大仁堂藥房

▲總發行 北平前門外 興隆街 弘福寺 福安醫館

外埠函購另加郵費兩角，信直寄北平總號，款到立寄不誤，揺請代理另有詳章

敬送

遺精早洩　健忘不孕　腎虧腦弱　神祕古方

並贈靈藥醫圖　賜索不取分文

先祖瑞章公宦遊舊都，得自內宮，治遺精早洩，健忘不孕，腎虧腦弱等症，照方配服，能使精關強固，思想靈敏，容顏美潤，神效驚人。先祖在日，三十年來，嘉惠鄉里，俱奏奇效。遵囑公開濟世，各界取方函索即寄。

上海虹口塘山路中國腎腦病院

神內醫院廣告

敝院自開幕以來，頗蒙各界歡迎，對於中外患者之醫治無不盡心盡力，治療院內設備完潔，僕役殷勤，看護格外周到，隨呼隨到，無不應時而來，能使患者心裏爽暢，立刻即愈，並有精通外華語醫學，關於病源問答毫無阻隔，於治療上亦頗覺便利

△主治科目　內科　小兒科　皮膚花柳科　X光線科

門診　午前八時至十二時　外診下午隨診

院長　神內正範

院址：青島臺平路十號　電話：四七五七

大同西菜館特別聲明

本館開設大沽路專門西法大菜，設立有年，深荷各界人士提倡贊許，今爲酬答顧客起見，特聘前公園飯店廚師專司廚事，重行另組菜蔬，概仿新式烹調，務求適口，尚望諸君惠然駕臨，請嘗試之，是爲至盼

電話四四二二　四九三二

本館主人謹啓

啓新洋灰　愛國同胞　提倡國貨

馬牌洋灰是中國頭一家洋灰，成色優良，堅固耐久，各界早有定評，現在大家提倡國貨，本公司爲歡迎顧客起見，特別減價，光顧諸君請至下開各處接洽

青島分銷處　館陶路廿三號 同源公 電話四一五八　荷澤三路三號 義和祥 電話二四一八　中山路廿七號 祥泰號 電話二二一七

敬送遺精早洩祕方

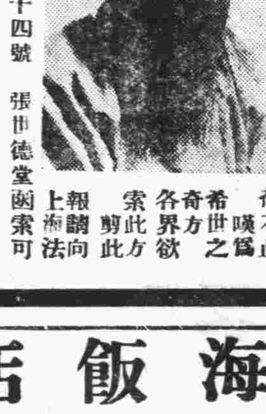

本主人家藏祕方一種，專治男子遺精早洩，陽萎腎虧，不育諸症，神效驚人，百發百中，公開後治愈者已達數千人，皆有來函證明，莫不稱奇，嘆爲不止，希世之奇方，各界欲索此方者，剪此報請向上海法界霞飛路和合坊七十四號張世德堂函索可也，分文不取

世德堂主人張雲山敬啓（青15時）

欲請接生者注意

茲有產科專家，王夫人遺篋石子，精通華語，殷勤耐勞，曾在日本產科專校畢業，及各大醫院實習甚久，在本埠開業亦歷數載，經驗宏富，手術靈敏，遇有難產，如橫生，倒生，顏面生，假死等症，尤爲專長。現住廣西路十一號二樓　電話四七五九號

中華平安公司啓

敝公司下列房產歡迎租購

（一）湛山大平小避暑樓　房多處附帶全部傢具（用否聽便）

（二）四川路緊靠海軍棧橋傍　建築工廠地出售并新築樓房出租（分租合租均可）

（三）金口二路，萊蕪二路洋式樓房常年出租

敝公司代客買賣經租房產手續簡便，租售頗易，如有房產委託敝公司售買經租者極端歡迎

本公司兼辦水火保險

商中華平安公司啓　臺陰路五號　電話五零六二號

無線電界之好消息

本行今爲提倡無線電智識之普及起見，特運到各種收音機及無線電之一切應用材料，無不俱備，並設有修理部，以優秀之技術代客修理，定價低廉，倘蒙賜顧，竭誠歡迎

青島聊城路八五號　光喜洋行　電話二四七三　二零零七號

吳大夫診療所夏季廣告

醫師吳撫亭　善治左列各症

一，妙治痔瘡ABC注射液，對於痔瘡的治療；收効確實，十分經濟，既無痛苦，不誤職業，舉凡痔瘡搔痒，疼痛，脫肛，腫長，便後流血等症；一經注射，即得痊癒；左列上圖爲一痔瘡患者，在未治療以前之症狀；下圖爲施行ABC液注射後，已痊癒之形狀。

如有女性患痔瘡不願本大夫治療時，可由女醫師經手注射。

二，割治包皮過長　包皮過長之害，大略有十：（一）阻礙發育，（二）藏積污垢，發痒發臭，（三）包皮發炎，化膿潰爛，（四）易染梅毒，淋病，下疳，（五）易犯手淫，（六）誘發遺精，（七）易致早洩，（八）誘發尿道炎症，（九）新婚危險，（十）誘發龜頭癌腫，神經衰弱，羊角瘋等症。吳大夫對於割治包皮，特有研究，經手割治，數千有餘，從無過長過短之弊，手術時毫無痛苦，勿須住院，行動自由，不誤職業；一年四季皆宜割治；幸勿猶疑，遺害終身。

三，善治梅毒淋病，無論急慢性淋，各期梅毒，皆能於最短期內，根本治癒。

四，對於內科各種胃腸病，皮膚病之治療，尤所擅長。外科槍傷，骨折，脫臼，以及各種瘡症，

延馨山

專門產科婦人科　國立北平大學醫學院畢業　女醫學士　延馨山

設備完善，對於接生，尤所擅長；各等齊全；

△養病室　看護周到，收費低廉，可以養病；可以戒煙；

△注射防疫針　收費一元；

△出診　日間五元，夜間十元；

△門診　上午八點至下午八點，普通掛號，一律免費；星期例假，照常開診；

地址熱河路南首門牌四號　電話五八六四號

上海飯店

敝菜社特請在俄境作名廚師專烹調俄法大菜，味道適口，與別不同，各界諸位勞步駕臨，不勝歡迎，再內有西式大小房間出租，屋內清潔，家器俱全，價錢格外便宜

敝社上海飯店啓　湖南路三十五號　電話五九零二號

天眞照相材料行

經售各國照相快鏡　照相材料　代客沖晒　免收沖費

青島中山路一三一號　電話四八零零

東方村飯莊廣告

本飯莊開設以來，久爲社會士女所贊譽，現在設備力求新穎，並以重資新聘廚師担任烹調，茲將本飯莊之優點開列於下：地位幽雅，空氣澄新，水色山光，風景宜人，山珍海錯應有盡有，凡由市內赴浴場，馬場或遊炮台，遊公園者皆爲必經之地，就此憩息，隨意便酌，或開盛筵，以享待賓，酒肉適口，景象悅目，有蓬萊仙境之雅，無城市煩囂之氣，現爲供應民需起見，以謀各界之便利，倘蒙惠顧，無任歡迎

地址常州路龍口路轉角　電話五零四一

屈臣氏馳名良藥

風溼各症藥水

此藥水專治風溼骨痛
及一切風溼各症凡屬
於花柳病諸症
奏效更速兼治脚氣疔
毒以及各種皮膚疾患

屈臣氏小兒平安水

慈母良友　兒童聖藥
主治小兒一切。
出牙痛苦，
食水不消，
絞腸肚痛，
急驚氣脹，
消化不良，

沙示罷禮刺水

此水功能除溼解熱清血液助
消化舉凡一切皮膚各症如疥
癬瘡疽無名腫毒面疱粉刺等
症服之異常神效

小兒肚瀉慢驚藥水

專治小兒慢驚吐瀉啼哭無常
眼角反張四肢抽縮氣喘身搖
脾胃虛弱等症服之立奏奇效

屈臣氏小兒咳嗽糖水

專爲小兒而製
藥性溫和氣味
適口功效神妙
專治小兒嗽咳
呼吸不利等症
服後立止除痰
順氣痛苦頓失
誠小兒呼吸器
病之至寶也。

十滴水

霍亂時疫　絞腸肚痛
暈船嘔吐　痧症轉筋
中暑吐瀉　一切急症
居家旅行　常備神藥

屈臣氏 疳積花塔餅

除虫化積兒童恩物
提防假冒劣貨
認明龍麟商標及凸紋紅黃圖記

各大藥房均有出售

山東總經理
華振氏藥房
中山路二十七號　電話四〇三四號

請常用眞正福特零件

•:周密設計以應特定之目的:•

•:加工精製適合一貫之標準:•

君購眞正福特零件時，乃爲君之福特車獲得所能購到之最佳零件。君所知也。蓋眞正福特零件，專爲福特車輛而製，其材料及尺寸，均恰合福特特定之標準。而且一一經過福特廠中嚴密之檢驗。定價既屬低廉。使用又最耐久。

君之福特車需修理時。應使之得到最佳之服務。

福特零件，係爲福特客車與貨車而特製。加工精造，務使之能予君以同一之動作與滿意，一如簇新之福特汽車然。故欲得最大之滿意，務請購眞正福特零件。

青島經理處 **仁德有限公司**　中山路二十九號　電話四八八二號

上海 **福特汽車公司啓**　上海福州路江西路角亨密爾敦大廈

實業部批准　註冊商標　仁丹

擦牙界之最高峰

仁丹牙粉
●以最優秀粉配製之，泡沫之暢起爲各界所讚賞！

仁丹潤齒牙粉
●歲久不變其質，實爲獨冠其他貨物之良質牙粉！

仁丹牙膏
●製以最新科學之粹，香味與口觸誠擦牙界皇后！

特色
質料純粹　口腔快爽
殺菌除垢　藏久不變
潔齒迅速　質量充分
保健牙磁　價值底廉

各埠均有出售

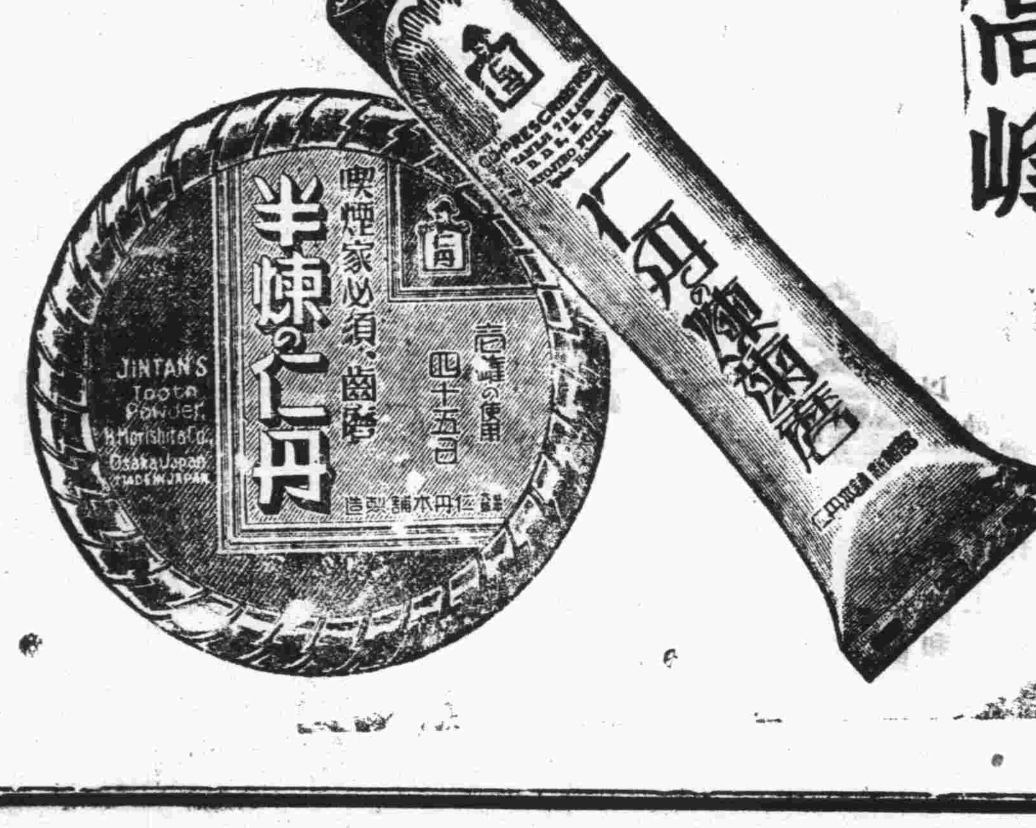

總發行　日本大阪　森下博大藥房
總經理處　大阪市　日本實業株式會社

NEO Pedinal

嗎啡、鴉片、海洛英
速斷新癮

新北地那兒

【特長及適應範圍】
鎮痛、鎮靜、鎮痙作用迅速如火、對胃腸痙攣及習慣中毒之性全無、且長期使用、毫無增量之必要、故以少量能治嗎啡、鴉片、海洛英等之中毒症、可謂新種脫除療法、最適最良之新藥也

【用法】一回一cc一筒　注射於皮下　或筋肉之內

【包裝】
注射液　一、一cc一〇管盒、一、一cc五〇管盒、一五cc瓶盒、三〇cc瓶盒
藥片　一〇片子盒、三〇片子盒、一〇〇片子盒、二〇〇片子盒

【主要特約分售處】
青島　山東大藥房　青島　濟美大藥房　濟南　壹原大藥房
同　井上誠昌堂　同　濟成大藥房　同　吉祥及司大藥房
同　石井公濟堂　同　新民大藥房　同　天祥堂大藥房
同　澁邊春陽堂　同　神州大藥房　同
同　金木盛大堂　同　惠東大藥房　同
（各埠有名藥房均有分售）

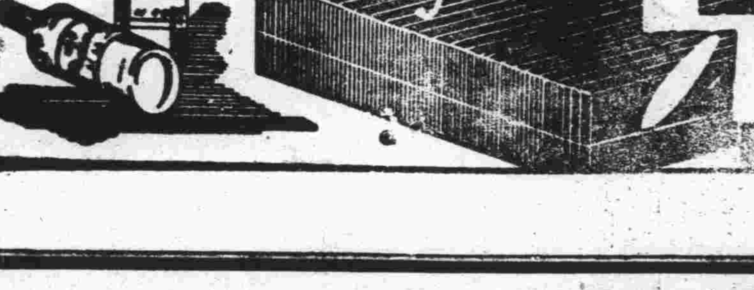

在這裏讀書

袁素瑜

從幾位投稿的朋友的文章裏看來，像是在青島這地方，要買一點新書看，就很容易受氣似的；他們覺得自己憑了錢買書，似乎不很應該再「吃氣」，於是有些憤憤，寫了文章，要來這個副刊上「出氣」了。

我以爲這原因，在於青島看新書的人太少，不應該歸咎書店方面；假如青島看新書的人很多，那末，開書店的就一定會發財；因爲發財，書店一定也就會多起來，那樣，做這行買賣的，爲了營業競爭，便再不會對主顧們「不客氣」了。

如今，賣新書是不容易的：什麼書都容易犯禁，動不動就被沒收！我們看大大小小，無論什末營業，他們陳列出來的商品，可有忽然被什末人不支錢就拿了去的現象末？我敢說：沒有！但，新書業就不行，他們要賣的商品，時時被什麼人不支錢就拿走。這現象非常普遍；青島怎樣呢？我不敢說，也沒有親眼見，更不敢推測。

買書的既然少，「貨」又有隨隨便便失蹤的可能，我若是一個書店的經理，怕是連這點點牢騷也沒有了！

在別處，「新書」店的主顧，差不多都是青年學生；青島却不然，學校雖不可謂不多，看新書的却非常少；我敢說一句，在青島的學生，我們如果問他王人美的丈夫是誰，馬上可以得到他正確的答案；但問他「民族革命戰爭的大衆文學」的口號是誰們提出的，那他一定得「瞪眼」！（自然，也有極少數極少數的例外。）你看會考試題出到「辨姦論」上去，不就是鐵證末？

學生之外，有時間讀新書，有錢買新書的就很少了；讀書的少，賣書的也少，這一面賣不了大些貨末，那一面還嫌讀不到什末應新書，於是乎兩家子受着委屈，都有一肚子的「氣」，——而書報檢查員又來了：……

講別人的好事（下）

璞璞

不聽猶可，一聽，啊呀！不知怎的，我的心撲通撲通撲通跳的很厲害，兩頰也在發燒，一圈圈的火花，在眼前亂晃，一個少女，就在火花裏出現了：是一天眞爛漫的少女，活潑潑如小鳥兒一般啊！她那處女的黃金時代！突然的！突然的！被一個淪落天涯的窮苦少年勾搭上了！起初，眉啦，眼啦，傳情！繼而親哥哥親妹妹的情書往來！再其次，看電影哪，逛公園哪………：再進一步，啊呀！鬧鬼嗎啊吶，乖乖！不得了了！她的青春就這樣葬送了！………

？怎麼我腦裏來了這麼一套？這大概是嫉妬吧？不是的。不但我嘴上說不是，就是把我心眼兒上說，也決不是的。因爲我和芝：同是天涯淪落人，而且是患難的朋友，他難受就是我難受；他流淚就是我流淚，他隻身漂泊到這兒來，過着單調而刻苦的生活，是多麼痛苦哩，所以，幾次寫信回家去接家眷，又父母恐他維持不了兩人的生活，幾次的拒絕了。他却能自己戀愛上一個異性，得到精神上的安慰，這是多麼可喜可賀的事呢？再說，我是羨慕他吧？這個，也不是的。我以爲，年青時候，若碰上桃花運，那是不能辜負它的。若沒有這運，而竟把青春的寶貴的光陰，犧牲在追逐女性上，似乎有點不值的。

既不是嫉妬，又不是羨慕，到底是怎樣的呢？啊，眞怪！連我自己也說不出來，好了，既說不出來，那就不說他好了，反正說出來也沒有甚麼好處。再說，芝的事甫知道，而不讓我知道，這個，我眞是感激他，他的年齡比我大，經驗比我多，他明白芝的事叫我知道了，我的精神上是要受刺激的，所以不讓三對我說，啊！這樣的朋友，眞可謂兒心見肺的啊。

第十五回 忍無可忍鄧后痛服安眠藥 國將不國姬伯憤頒美敦書

（四五八）

保留版權 嚴禁轉載

不消說，這是兔兒國「送親」的飛機！。這時，紂王，商容等也上了飛機，率同天朝的飛機隊騰空往迎。一會兒，雙方的飛機在空中相遇，各向空中互鳴機槍，登時嗒嗒的槍聲，衝破了沉寂空氣。不明眞相的人，說不定不要疑爲兩軍開戰呢。

兔兒國的飛機，紛紛降落於大鐵橋上面，共達五百二十餘架；五百架專爲護送「鍘答貴妃」及舉行大演習之用，其餘的二十架則備親善貴妃及兔兒國重要官員乘坐。兔兒國的飛機降落之後，接着天朝的飛機亦紛紛下降。紂王當與兔兒國的首相鐵肩捉令斯特等握手爲禮，並由趙公明，閎夭八團斯各將本國的要員一一介紹。鐵肩捉空斯特與紂王談約十分鐘，仍分乘原機由大鐵橋出發，直向朝歌飛去。

九時四十分，雙方的飛機抵達朝歌的上空，當此時也，數百架飛機分別散放各色的紙彩，繽紛飄舞，頓成神秘的花花世界，同時，皇城及朝歌四市的爆竹聲，震得山嶽齊鳴，大地搖動，從火熱的爆竹聲中，還能聽得出來各處的鑼鼓聲，歡呼聲，鼓掌聲，空氣之緊張，情緒之熱烈，開盤古以來之新紀元，造大千世界之新記錄。直至十時許，雙方的飛機才先後降落於皇家飛行場。這數百架飛機整整的佔據了皇家飛行場的全部面積，再多個十架八架的，那是無法收容的了。

正是：

飛機隊隊逶迤來，爆竹聲中亦壯哉。
自古帝王妄自貴，誰如殷紂會安排。

「忘」

若平

讀「桃花源記」，念到「緣溪行，忘路之遠近」，不覺神往。並不是羨慕他尋到了桃花源，實在是羨慕他的「忘」字之意味。當飛草長時，我也曾野外閑步，但是人影稍長，便打算起歸程，決不會流連不舍，到了「忘」的地步。有人說這是我沒出息的壞毛病，但是任人們如何說，據我的揣度，這個「忘」字，實在是難得的很；雖然小說稗史中不少「浪遊遇仙」，「迷途驚艷」…………等等的佳話。

過仙是如何的佳運，驚艷更是洪福齊天，只不能「忘」，便沒分兒。任你羨慕的涎長三尺，依然是莫展一籌，這樣的悶在水不揚波的死流裏，過一眼的機械生活，鼻鬼也不甘心，何況人呢？更活潑潑的生氣十足的我呢。

罷了；胡適說過：「自古成功在嘗試」，我便試一試看，我到底有沒有仙緣。於是在窪水邊，多多徬徨清晨黃昏，時時留戀，冀仙子之來臨，望美人兮無蹤，寃哉枉也，中心如焚，我其終不能忘乎?!說也奇怪，只要天一黑，我立時便想起燈火，便想起家，再也不能多留一刻，「忘」的滋味，眞是大鵝肉，吃而不得也。於是乎阿Q相的我，便半空添一層「天鵝絨般」的悲哀。嗚呼！「忘」既不能，實際總還妥當，茶園裏聽戲，冷板凳上聽書，也常聽到豪杰居的女娘，流丹上的嬌嬈等等，於是也引起我的興趣，一於是街頭巷角，常常看到探出的盤龍髻，腦門縫裏的一隻腿。雖然看看而已，但也就是我最高的幸福了。委實我也的確不敢想到別的上去。如果你定要我說出「這是何苦」來，我眞只有張口結舌啦。

算了，一條路走不到黑，這種流氓式的生活，來眞不是道。意馬要收韁，心猿也不可盡跑了，我這篇胡塗文也要結束，所以我說我以後要循規蹈矩，目不旁（不敢用斜字）視的，做一個彬彬的吉士。說也可恨，天生的馬改不了吃草，我一說到「吉士」，就又想起「詩經」上的「有女懷春，吉士誘之」來。罪過！罪過！

母親就是這樣一個人（續）

曉雛

到了站上，買了票，火車來了，母親又說：「給你這二角錢，你回去買點香，催催老仙師，叫他快起身，」——「你回去吧！」說着，遞給我兩毛錢。

母親同四弟上了車，母親又給「我兩角錢，叫我常上廟去禱告。」車漸漸的看不着了。

我拿了四毛錢，也沒上廟，回到家里，給了姐姐，同姐姐說了。姐姐說：「只弄這些，有甚麼用處呢？」

接到了母親的信，她到了，正遇着幾個同鄉病者現在已出院了，預備找中醫治。她一天三次朝拜老仙師，叫我們也常去上廟。

每日接到一信，忽輕忽重，……信上每次必叫去上廟。

看後幾次的信，二哥漸漸好了，現在，請到了一位好先生，吃藥十分見效，已漸能飲食。她每夜要參着老仙師去，又說這個先生大概就是老仙師吧！每次的信必說這些很可笑的話。

吃午飯的時候，郵差送來一信，信封是紅色紙的，大姊拆開看了，知道二哥已經又在學校去讀書了。母親信上說：後天回來，叫給她作好供菜預備她回家上供。「多謝老師傅的大恩吧，我後天回家上供。」

後天回來，我們都預備好了，我到車站，下午三點的車來了，母親一手抱了四弟，一手把了三支香。僱了車，同回家了。到了廟前，母親將香燒了爐裏，叩完了頭，回到家中，自己便將供菜放在院中，燒香叩頭，如癡如迷。

直到現在，母親是一天還拜三次呢！（完）

特約長篇 雌黃外史（一〇三）

八里莊人著

第十三回 强弩之末

係圖謀的臉上也泛起了微笑，問道：「第三個呢？」馬宏遠才待要說，差人報告道：「太太請總管爺，叫急速去！」孫圖謀一聽太太請，顧不得什麼第三個第四個，忙對馬宏遠道：「回來再說，你不要走！」宏遠道：「何必這樣火燎雞毛的，你千萬看機會把這問題解決了！」孫圖謀一面答應着，一面却出了自己的辦公室，到聯合辦公室來。

這位孫大總管坐在聯合辦公室裏聚精會神的想，無非想用什麼方法才能使華錦雲滿意，自然哪，華錦雲是元緒公的親生母，方法若不能盡善盡美，不但大總管不用想着接近太太的玉體，怕是這個碗也有被敲碎了的可能，所以想妥善的法子。雖然剛才馬參謀發表了幾項方法，但是還有個第三項未曾說出，又猜不出第三項是什麼。正是好不愁殺人也啊！恰好！高跟鞋在甬路上的聲音，有拍節的走來，他已曉得這是太太到了的先聲。爲什麼作者在這裏特寫出高跟鞋來呢？這裏有個原因，在雌黃縣所在的國家，和別處有些不同，這點得加以考據。原來這地方的男人們都喜歡女人的腰部苗細，有天生的「腰兒細」被大屁股娶發得一扭一捏的，這是自然遺物的美妙，非工人所能爲力；女人總是「以取悅男人爲人生第一要義」的，所以都想研究改造，可是這談何容易哈？後來，經入科學家竊外洋先生發明，在鞋跟上加了一根椿子，人的腳是利於平走的，這麼一來，使他豎立了起來是不方便的，一歪一歪的最容易使人誤認爲一扭一扭的身段窈窕的天然美，此法一出，頗受婦女界熱烈歡迎。閨閣效過，華錦雲爲取悅於大總管，故而穿了高跟鞋，以顯出姨太太的腰，是那麼「活潑可掬」。

在龍翔橋上

兒郎

晨光，這沉重的鞭子，
都趕過橋了，那拖車的相扭的……
把賣菜的姑娘，也都揮進城來，
叫賣的聲音，悠揚在幽深的巷裏。

▲ ▲ ▲

晨光，這沉重的鞭子，
揮——揮起來多少個短衣的婦女；
睡眼惺忪的在河岸上忙着，
洗衣服的杵聲，隔着那依依的柳枝。

▲ ▲ ▲

晨光，這沉重的鞭子，
揮——揮破了這古城的沉寂：
夜的惡魔，收了面具，躲在牆角下；
曉風裏幾點落葉，洩露了秋的消息。

▲ ▲ ▲

晨光，這沉重的鞭子，
是誰在揮它，揮動這一天的生氣？
這熙攘的聲音，是悅耳的催眠曲麼？
看！樓上無半點動靜，好夢正濃呢。

秋雨之夜（一）

蘭孫

是這樣的一個夜裏吧？我尙能自以爲是淸楚的可以記住。

時間的輪子，帶有火燄的一個巨齒，剛從身上碾過去，夏在蟬的喊叫聲中消逝了！我只彷彿記得池子裏的荷花展開的時候是昨日，不，簡直是剛才的事，迅速的一瓣一瓣的落到水上，漂到池，邊上和泥混合了，是化合了，也未可知呢？總之：一朶朶的花展開，次第的又一朶朶的消逝了他的美麗，如青年人兒的失去了青春，荷花的「實」，蓮蓬，抹乂一個個的聳立水的中央，荷葉也凋殘了；聽人們說，這是秋日的消息。至於這個秋是什麼時候來的，我却沒有知道，其實知道和不知道也沒有什麼太大兩樣的地方。秋在夕陽蟬聲中悄悄聲的走來，夏也是悄無聲的走去，也許他們都像偉人的來去一般，有很大的舉動或宣示；被急迫如響雷呼喊的蟬聲遮沒，我沒有見到他們走和來，却是眞的。同樣的是空氣流動而成的風，現在已不似夏日那麼逼人，是可以給拂汗的僕人，使人並不再如夏天那麼討厭他了。

在這樣的秋天，我們實在不能不說句唯心論的話：憑良心說，這般天氣，眞是可愛，可愛得像戀愛人而燃燒了的心房，澆下了潔潔的愛的露而熄滅了烈燄那麼愉快；如像感冒着病夫，在服用水楊酸製劑之後得到了輕鬆的舒適，至於那些怎樣一個程度，很難找到一種自認爲滿足的字樣來形容的。

從早晨起，這個早晨已不斷定是隸屬於那一天的了，但，我清楚的知道，知道他是這個九月裏的一天，是我拿着筆寫回憶的以前的一天。眞的，也沒有必要的考查的理由，只是有這麼一天。在以前，早晨便不見了太陽出來，天空滿佈了陰沉沉的雲，雲的樣子，像些毒蛇猛獸的姿勢，像權貴人物的面孔，是那麼凶惡，凶惡的怕人。這樣的落下幾條雨以後，便又淡淡的了，迅速的又莊嚴起來，再降一陣雨，便又淡薄下去，這樣延長到下午將近六下鐘的時候，也許夕陽是受着感冒一般的疾病，漲紅的臉看着我和一切，也許他是一個性格暴烈的人，最後——一天的最後，表現着極不滿於現狀一般，使我的目光接觸的西北面的天空，一縷一縷的紅雲，其實許是因爲站得太久了，那兒成爲了紫的調子。

對於這種天氣，我並沒有工夫去欣賞。我並不以爲他太也惡劣，因爲在社會上比他惡劣得多的面孔，正多着呢。比較起來，他雖然沒有彌勒佛那樣誘人發笑的面孔；但比資本家政客等的臉龐，好得許多。

雖然是陰沉了一天的天氣，夜的影子的襲來，仍然可以被你識別出來的。濃灰色天空，慢慢的展開濃厚的影子，兩種色調，雖然不大能清楚的辨識；但，稍微留下心，也很可以考查出這種侵添上的色調，是夜神所獨有的。我也不曉得怎樣的過了這一天，只隱約中尙記得是吃過三次飯，比較起來晚飯更爲淸晰可記憶。由於天色的黯如黝黑，燈光照耀在屋子裏，使我陡然想起傷悲來，不自然的伸了個懶腰，揩出眼角分泌出的穢物。「病了！」自己很明白的，病了怎麼辦呢？方法只管你能想多少，不能實現却也是不能動搖的事實。這種不能動搖的事實，是可以推翻的；不過我並沒有勇氣，雖然我曾提緊了拳頭要試驗過幾次。我很明白，動搖了這種事實，在這種事實底下的那種事實會連帶的發生動搖，那却是我沒有力量使他穩定的一件事啊！所以，當我發現了這個道理的時候，每每吐出一口失望的粗氣，精神頹靡下去。

在這種重大的威脅力之下，我沒有辦法。雖然曾有人勸我像「棄敝屣」一般的脫離這種束的枷鎖像士囚越獄一般的逃出這些壓迫的範圍。眞，看來却不是難事，比越獄容易得多；並且沒有人會再加以拘捕，仍然鎖到獄裏，然而，事情却不能因爲沒有像上面的這樣障礙，便可以放開膽子踏步的做去，這却因爲越獄以後，仍然要自己在不可抗禦之下，投到另一個更惡劣，待遇更不合理的十九世紀以前的地牢裏去的。我怎能明明白白跳到那裏去？所以我不得不停留在這裏，帶了這一套枷鎖，人們對我發出「這是卑鄙的弱者呀！」的譏刺，我只有含了淚看他一眼，我並不肯在心裏咒詛他，因爲他只知道給我一種鼓勵，却沒有明白看見我的前途之路，是多麼崎嶇啊！我心不希望而且不忍得向他說明了我現在的立場而贍得他們一滴淸淚，因爲那是多麼沒有用的呢？

我不能停留在只去呆呆的憧憬着，已往的幸福，是怎樣的過去了，連一些兒殘渣也不會有了。想他，是多麼無聊的事？將來的虛幻的空洞的想，我也能比宗教家幻想的極樂園更能好更能使人滿意，但是，常我的理知稍微一淸醒的時候，我會懊喪，我會恨懊，這不是自己摧殘自己麼，我不肯做如此的犧牲，我惟有努力現實，惟有推動着現實，由於推動力的大小，得來低微的報酬，維持我生活上必要的條件。

在現在的社會裏，談到報酬，是以努力與代價成反比爲原則的。這已被認爲公理，雖然他是不合邏輯的。我們也沒有力量討止他。我的工作與代價，又何能例外？我們不是希望過度的安適，和一般的拿乾薪的人那樣，我們只希望在衣食住三方面得到比較合理的待遇，至於行和娛樂的人生要素，眞的！我向不會在腦神經的脈絡中意識着他，只好讓可能的享受的人人們去享受罷，因爲隔我現實的環境與需要是尙且遠得很的。

興業地產公司

住房廉價出租

雲南路雲南新邨新式住房十二所每所大小臥室三間大客室浴室廚房各一間共計六間爐灶冷熱水管電燈以及浴盆面盆恭桶等衛生設備一應俱全租金每月三十元餘屋無多欲租者從速與本公司接洽

如有相當房產欲抵押借款者請與本公司面洽

本公司地址 中山路大陸銀行三樓 電話 五五三三

志成英文學社

續招男女生

一，資格；自初學至大學二年級皆收
二，科別；英文科 日文科 分 普通班 速成班
四，課目；讀本，文法，會話，文學，尺牘，作文，翻譯，筆記，簿記，新聞學，及一切應用文
五，報名時間；除禮拜日外午前七時至十一時午後二時至八時 入學須繳名費一元

本社聘請中外大學畢業生擔任教授富有經驗學員入學後自知言之非虛也
社址禹城路十一號

接骨專門

谷洋三郎 以二十餘年的學問和經驗來應世，就在青島說，也有二十餘年的治好跌打損傷折骨挫肌的經驗。像這樣的接骨推肌家，青島的各國人中，只有一人。這不是吹的，請打聽打聽吧。如有跌打損傷，希望不殘廢的人。請您一試，當信言之不謬。

館址德平路九號 一心館 電話三二八三號 谷洋三郎

青島私立聖功女子中學校招生

班次：高初中一年級新生及各級插班生
報名：即日起九月十三號止
考期：九月十四，十五兩日上午八時
校址：青島德縣路
本校幼稚園新建園舍續招新生

山東濟寧中西中學附設德文專修班招生

資格：初中畢業或有同等學力者
報名：八月二十六日起九月十二日止
簡章：向本校函索須附郵票一分或在青島面索
青島代報名處：遼寧路六七號德華染廠 關山路十號大利洋行王友三處

如患 皮膚發癢 頑瘡癬疥 膿疱瘡等

滅疥 殺菌止癢 不傷皮膚 不織衣衫

拜耳大藥廠

社會諸君注意欲食美味請購

本市裕後堂自造之純潔芝蔴香油適合烹調真正清香與普通香油不同保管使用久不變味有益衛生即贈送親友堪稱食物之佳品敝堂自開辦以來頗蒙各界讚許茲為便利顧主起見裝製成瓶式樣美觀分設代理以便購買如蒙賜顧請向各代理處購買可也務須認明本堂招牌庶不致誤每瓶一磅半定價四角五分

批發處 青島四方裕後堂 地址進化路一號

代理處 金鄉路正大號 中山路萬源永 濰縣路海泊路角萬源永號

無敵牌 潔白牙膏

凡購潔白牙膏一支即有可得價值一二千元之希望!各埠均有出售

注意牙膏內藏有小玻璃管贈券

家庭工業社出品 發行所上海南京路三〇七號

青島經理中山路福順泰 華北經理天津東興棧

房地租讓

一,坐落萊蕪一路蘇州路之間有樓房一所計二十間一切設備俱全地點適中風景優秀並附帶地皮約六百方步出售

二,坐落掖縣路第七號公地一段(兩湖會館後)計面積約二百五十方步出讓

三,坐落吳縣一路一號有樓房一所計十六間電燈自來水浴室汽車房俱全出租月租七十五元如不帶汽車房月租七十元

接洽處王枚生工程師事務所 住址萊蕪一路二十號 電話:四二零五號

青島柏林醫院特別廣告

本院專聘素有經驗醫師分科診治難疑各症,并備有各等病室,光線空氣,俱合衛生,其他優點不及備載△主治外科內科,皮膚科,花柳科,產婦科,小兒科,眼科耳鼻咽喉科,胃氣光線特別療治,各種注射療治以,及預防血清,預防注射,新法戒烟,無不俱備,本院為體恤貧乏起見,每日施診二小時,自上午八時至十時△診治時間,上午八時至十二時下午二時至六時,出診隨請隨到,急診隨到隨診不分晝夜·(星期)午後停診)

院長張鴻卿 副院長劉信齋 醫師許百德

女醫師董美貞担任產婦科診療一切病症

德國柏林大學教授許百德博士(Prfessor Huebotter)每日上午八點至十點應診眼耳鼻喉各科

院址肥城路五十七號 電話三三五九號五一三六號

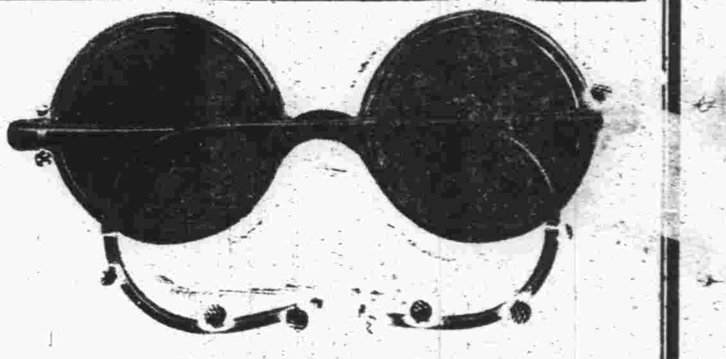

嶗山晶石眼鏡老店

本號在青開設三十餘載專採辦嶗山茶晶墨晶水晶等石自製濟形平面養目近視老少中花等鏡貨真價實童叟無欺久蒙各界贊許最近由嶗山石人河村北黌山衛之西南發現大批晶石色特佳為數十年所未見者被小號所購得現將此項晶石加工製成各式眼鏡為報答主顧起見凡門市零售之貨俱按實價不折不扣欲養目者請嘗試之[illegible]也

▲注意▼小號最近得到各種晶石特多因工廠狹小不敷應用特別大加擴充添加工人若干加工製造並代客割磨手工特別迅速取費極廉如定作茶晶近視花鏡三日取件倘蒙賜顧無任歡迎

三山誠眼鏡老店謹白 青島即墨路西首道北 電話五八六三號

康膚露

統治 腳濕陰癬 風疹疥瘡 腳痔皰癤 虫咬濕毒 雲生

貴族式的藥品平民化的價格定價每瓶一角二角及三角者三種 總經理青島南洋大藥房 濰縣路電話五八四二 分經理烟南洋藥房 龍口北洋藥房 其他本市小埠各藥房均有經售

青島 高福商行

觀海二路二十七號電話四二零二

電話購買隨呼隨送

經理烟台光華公司白蘭地葡萄各種美酒味厚價廉各界盡知為酬主顧雅意買一送一並贈美麗團扇

行善發財

本銷售行 滋山寺福田獎券

頭彩洋式樓房一座價值六萬餘元其他彩得汽車及美麗傢俱甚多准於雙十節正式開彩僅此一次諸君早購頭彩可為作善降祥名利雙收萬勿失此良機

本埠各大商店均為代售

人生有遺精 癆非常危險

[illegible]

請用世界最神效專治遺精癆去國「攝生靈」

遠東隆華利行經理 上海浙江北路底 電話四〇八〇

攝生靈 專治遺精癆 SASPERMIN

青島中山路金星大藥房(濟南神州大藥房)及各藥房均售

廣瀨小兒科醫院

乳兒科 小兒科「病室清潔」 X線科

門診 上午八點至十二點 下午五點至七點(由四月至九月) 四點至六點(由十月至三月)

星期日下午停診 急症隨到隨診

出診 下午隨請隨到 急診 院長廣瀨織夫 前日同國今己同 青照常出診 副院長井上浩

院址青島鐵山路十號 電話二八二九·五八五九番

中國總經理天津正孚行青島批發處 青島泊路四十六號 ●各大藥房洋貨店綢緞莊均有經售● 佛慈藥敞分發行

漂亮話

精明女士,應該知道!

普通用雪花霜膏,均係硬脂酸加以苛性鹹製成,含多量之刺激性,普通香撲粉,多係鉛粉製成,內含重量鉛質,常久用之,不特無細嫩皮膚特效,且有益加憔悴,使面皮色素沉着,而發生雀斑面刺等患之可能!

面母:香膏:香粉

乃皮膚科專家最新創製,以乳酪及珍貴藥料,用化學的方法製成,含多量養氣及蛋白質,確能白嫩肌膚,治療雀斑,收斂毛孔,潔淨皮脂 富有深達作用,一經與皮膚接觸,即直入毛囊孔,滲透皮脂腺,無油膩粗糙不容解等之流弊,清潔爽快,芳香可人,且無刺激性,四季咸宜,與普通膏霜香粉不同,貨高價廉,請即試用,保能滿意。男子剃鬚後,用面母香膏潤澤皮膚,尤為相宜。

◆復美化學藥物公司精製

壽星牌 清肺丸

理肺氣。化痰涎。止新咳。除痨喘。平津京滬久已風行

價目每包二角每打二元

各處均有代理

大同藥房總發行 上海英界浙江路 天津東馬路 安東財神廟街

青島總代理裕善號 滋陽路 電話六八二一號

美貌俊秀的人。疥瘡滿身。未免美中不足了。採

壽星牌 馮家痱藥

當天見好幾天即愈了治疥之外又治黃水瘡。連瘡。繡球風。(即卵子刺癢)腳氣。及一切皮膚搔癢奇效。

價目 大盒四角 小盒二角

壽星牌 咳嗽第一丸

咳嗽一症。人多不注意。日子久了。纏綿難愈。還有成癆之險。早服壽星牌咳嗽第一丸 輕者幾付即愈。那老年吼喘的。連用准可去根。男女老少四時可服。

價目每包二角十二包二元

產科女醫士 李愛清

專門接生

學識富經驗深

手術敏捷應診迅速

雲南路一一四號 電話五四六一號

感謝名醫李竹亭先生

敬啓者,敝人寓本市武定路十二號,於今年二月間小兒振聲忽染重病,屢經中西各名醫調治,或服藥無效,或始效而終反復,總計服藥百餘劑之多,纏綿八閱月之久,肌骨消瘦,如入膏肓,全家束手,似無幾希之望矣,適有族姪顏程榮提及本市台東鎮桑市一路成仁堂李竹亭先生,一經着手,便知病源,用藥一劑,即見偉效。不數劑而沉疴頓失,其化育再造之功,雖古良醫,不是過也,敝人感激之餘,愧無為報,謹登報端,藉鳴謝忱,并以告患病者,知所問津焉。

顏矩亭謹啓

三井水火保險公司廣告

啓者本公司在中國各大商埠辦理保險已有多年久為紳商所信用茲為便利營業起見凡有華人保險一切交易特重託「泉記眼房」代理保費格外從廉設有不測賠款迅速如蒙賜顧請直接與「泉記眼房」閻銘泉君接洽可也

泉記眼房現寓邱縣路二號寶生太內或用電話通知均可

閻銘泉代辦房產土地買賣 電話四四二五

東華旅社廣告

敬啓者本社在青島天津路二十六號房間寬闊有電鈴又設沐浴間男客若有眷屬備房間均各方便陳設衣鏡廚房汽椅鐵床被褥毯絨格外潔淨並設飯店製備飯席便飯以應客便又備汽車數輛迎送來往便利非常車站碼頭俱有櫃房照應代客報關完稅裝卸車船無不週到凡紳商各界賜顧或常住短寓均隨意便無任歡迎

本旅社謹啓 天津路三十九號 電話二九四六號

美化營造廠建築師王枚生廣告

啓者敝廠包作各項建築工程及設計繪圖監工兼代辦房產移轉登記如蒙惠顧無任歡迎

住址萊蕪一路二十號 電話四二零五號

青島市市政公債基金保管委員會佈告

青島市市政公債基金保管委員會二十四年五六月份收支四柱表計開舊管項下上期結存十二萬七千三百三十九元五角六分新收項下一財政局撥二十五年四月份自來水加價收入一萬一千〇七十七元八角三分一,收財政局撥二十五年五月份自來水加價收入壹萬二千七百五十一元七角二分一,收農工銀行二十五年四月份存款利息二百四十三元五角八分一,收農工銀行二十五年五月份存款利息二百八十元〇四角六分共計二萬四千三百五十三元五角九分開除項下一,付中央農工兩銀行經付市政公債第一次還本六萬元正一,付中央農工兩銀行經付市政公債第三期利息五萬二千五百元共計一十一萬二千五百元實在項下本期結存三萬九千一百九十三元壹角五分存中央銀行二千二百七十一元五角四分存青島市農工銀行三萬六千九百二十一元六角一分

國民大會青島市代表選舉事務所通告第十二號

案奉國民大會代表選舉總事務所冬電內開:「查此次辦理公民宣誓登記期限迫促不無遺漏近迭據各地公民電請補救前來為確保人民公權計應准補行登記之公民並應另冊呈報內政部其參加本屆選舉以在選民冊公布前者為限除分電外仰即遵照辦理」。等因。奉此。

查公民宣誓登記一事,關係人民公權,至屬重要,前經本所一再展延期限。應實登記普遍。奉電前因,茲特規定自本月十日起至十五日止,為補行宣誓登記日期。凡本市未經宣誓登記合於公民資格之人民,及各省市旅居本市合於旅居公民資格之人民,仰於限期內親赴所屬建設辦事處,聲敘緣由,根據公安戶籍,補行宣誓登記,俟發公民證,逾期即須趕造公民冊,及準備公布公民名單,決不再為展期,至旅居本市遼,吉,黑,熱四省公民名單業經公布在案。其於公布後補行宣誓登記之公民,依章不得享有本屆選舉權,除分令地方自治籌辦委員會及各建設辦事處遵照辦理外,特此通告週知。

中華民國二十五年九月六日 監督沈鴻烈

內政部特許發行 青島警察沿革 紹金銘著

全書三厚冊定價三元特價七折本書內容悉照青島警察近五年設施編著取材豐富種種有效方案為各地警察機關所無者甚多出版以來銷遍全國最合政警人員參考之用

最近出版 青島風光 紹金銘著

此書一厚冊實售六角本書為唯一導遊著其於本市衣食住行指導極為周詳確初次來青旅行或參觀者不可不讀

本市各大書局均有代售

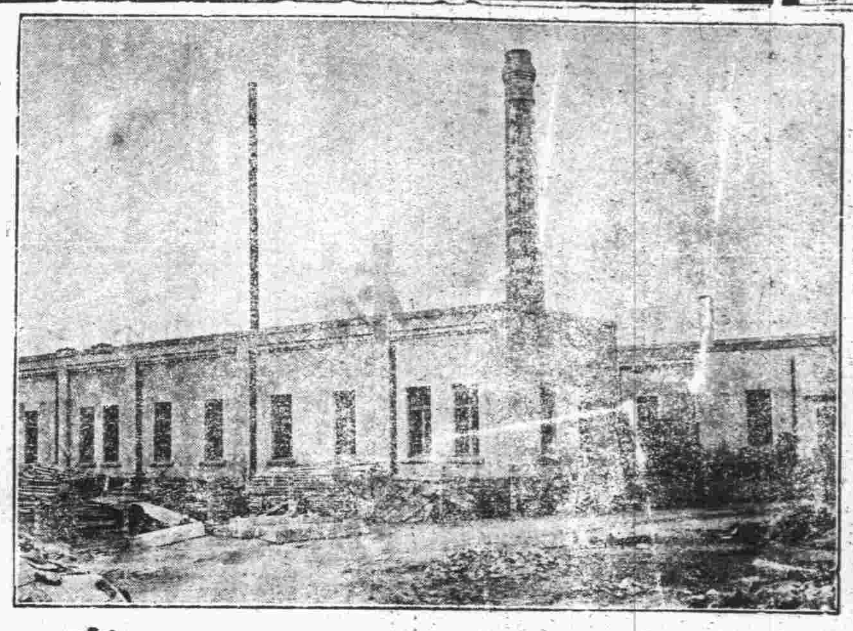

價廉味美

購用者可由工廠直接送到

機器自造

各種滋養餅乾
各種滋養櫻花糖
各種滋養牛奶糖
各種西式糖菓

青島滋養軒製菓工廠
電話三五二二五號

中山路總發賣處
滋養軒
電話二四八三號

牛奶部　青島牧場
電話二一一七六號

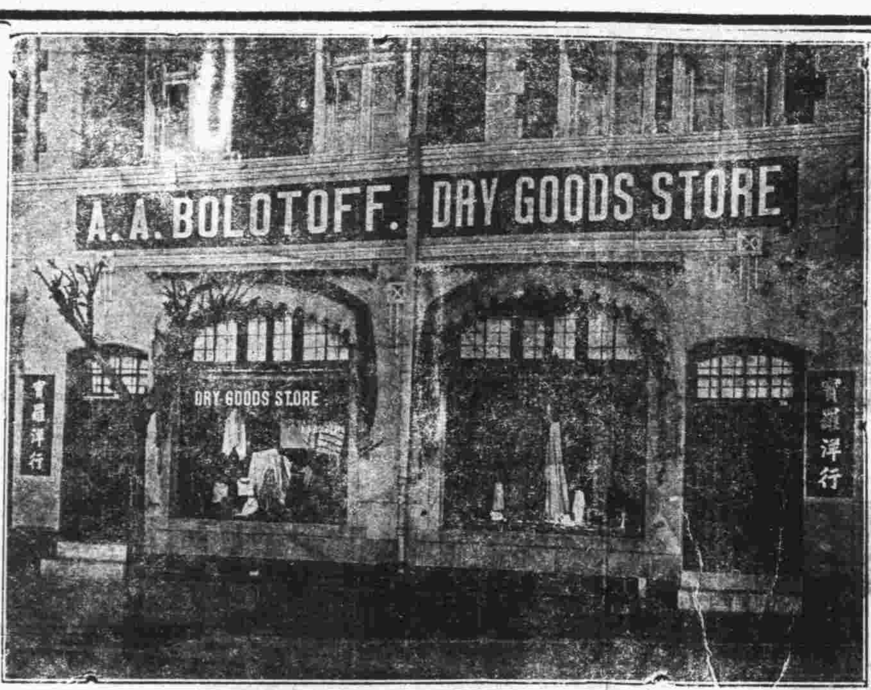

啓者本行為酬答主顧起見定於八月三十一日起將所有各種貨物由九折至五折減價出售歡迎參觀勿失良機主顧諸君請早光臨
青島中山路七十一號
寶羅洋行謹啓

秋節大減價

本處經租住宅（暫以全幢或單層為限）凡欲登記或租賃請至本處接洽概不取費
地址湖南路三十一號
電話：六二二七九號
青島市旅客招待處啓

智識界注意

藥房均售

凡先天不足，思想遲鈍，遇事即忘，頭暈，眼花，耳鳴，腦痛，夜不成寐，此皆平時用腦過度，腦筋損傷所致，若不調治將成神經衰弱，日久必變為失眠重症，可不慎哉，

華爾德補腦汁

富有補腦之功，能强健筋骨，提神益智，使腦筋充分發達，連服數瓶，思想漸漸靈通，記憶力漸强，久服無間，使君聰明，使君長壽，兒童學生尤宜常服。

價目　大瓶洋二元　小瓶洋一元二角半

上海泰和西藥公司總經理

四方路三十一號
青島漢美大藥房總經理
電話三五〇八號
本埠各藥房均有代售

中風腦溢血特效治療

中風先兆　頭暈耳鳴手足麻木是中風先兆　肥人老人飲酒人必須預防中風

△肥人老人易中風之病理　中風病（即腦溢血）之原因，係因腦血管之破裂，以致血液外溢，壓迫其附近腦部神經而發生之症狀也，李東垣曰，○凡人年逾五旬，氣衰之際，多有中風之疾，蓋人之血管，譬如橡皮管，常久使用，則失其生理的彈力及潤滑性，而致硬化脆弱，故老人之血管多易破烈中風，且酒之為物，一入體內，變成脂肪質之沉着，多使血管硬化破裂，飲酒者之易於中風，職是故也。

△頭暈耳鳴乃中風之先兆　朱丹溪曰，中風必有先兆之證，凡覺大姆指及次指麻木不仁，或手足少力，或肉肌微掣者，此先兆也，三年內必有大風，凡頭暈耳鳴，視力衰弱，失眠善忘，手指顫動，足背浮腫等狀態，皆為預告中風將發之先兆，然亦有無何等先兆，而於談笑遊樂之時，突然中風昏倒者，此係腦血管破裂而大出血，概不得救，或偉倖不死，亦難免口眼歪斜，或半身不遂。

△海藻晶之藥理及作用力　海藻晶係海中所產之藻類，藥用以馬尾藻為良，多產於吾國山東各海岸，味苦鹹，性寒無毒，有清血排毒變質之奇功，李時珍曰，「海藻鹹能潤下，寒能洩熱下水，故能消癭瘤結核，（如血管硬化）陰潰之堅聚，而除浮腫脚氣留飲痰氣之溼熱（如血壓亢進症），使邪氣自小便出也」（詳見本草綱目）

是以李東垣之散腫潰堅湯，以海藻為君作醫治瘰癧（淋巴腺腫脹）之特效劑，此外如范玉三之海藻酒，及得效方之海藻丸，皆數千年來我國先醫之實驗靈方，今上海佛慈藥廠之改良國藥海藻晶，係根據古傳驗方，將國藥海藻，應用科學的方法提煉其精華，以改良調製者，誠有軟化血管，調平血壓，醫治中風之偉效，屢經動物試驗，及臨床實驗，其效力較諸古方活絡丹，人參再造丸，金匱續命湯，回春疏風湯，局方排風湯，及最近西藥之血管製劑等，奏效迅確，有殊勝之功能。

（科學國藥海藻晶每瓶三元五十丸服用七天各大藥房均售）

奉贈中風醫治及預防法函索即寄各埠藥房均售

遺精不治必成癆

▲中國藥物提精配製性質和平照副作用▼

健康男子，因夜間見夢，而陽氣自動，有特異感覺漏出精液者，稱為夜間遺精症，其後無何等不快症狀，而卻感心神愉快者亦有之，此乃健康男子長時獨居，致睾丸內之精液泛濫，不可稱為病症，然凡因神經衰弱，精神過勞，酒煙濫用，房事過度，手淫濫行等，致無夢遺精，且於遺精後，有頭痛眩暈，心悸亢進，心內苦悶，脚部倦怠等症，其患淋病者在傷寒病恢復期，肺癆，糖尿病之經過中，或成自殺之動機，亦不乏人，損失其健康，惹起不眠症等，而為精神之原因，或患脊髓癆，脊髓炎，癲癇發作時，亦有續發遺精之事，此種遺精，易致身體衰弱，直接或間接引起莫大之影響，故不得不速加療治，現代西醫學上之遺精療法，普通常用臭素劑及血管緊縮劑，此等藥物雖能暫時奏效，然若繼續使用，則反使神經細胞，惹起萎縮退行，誘發陽萎及房事無能等症，故須加以注意，如無專科醫師之指導，切不可濫用，

金鎖固精丸係一種强壯補益劑，併非神經鎮靜劑，故能節制性神經之容易興奮，以治遺精症，較諸臭素劑及血管緊縮劑，既無毒性，又有確效，雖繼續服用，決不致誘發陽萎無能等流弊，而具有療治性神經衰弱之功效，且於動物試驗上，絕無興奮中樞神經及反射神經等作用，故亦非催淫劑。以生理的作用解釋，則本劑為一種制慾劑，久服能使神經强健，制止外來之刺戟，且無何等中毒作用及副作用，故對於遺精，誠為無害無毒之惟一治療劑。

△金鎖固精丸之歷史及成分

金鎖固丸係根據金鎖思仙丹，丹溪固精丸，及醫聖張仲景桂枝龍骨牡蠣湯。等諸方加減集成之古傳靈方，復應用科學的方法，將左列成分之國產藥物，抽出其精華以改良調劑者，故較諸古法泡製者，有殊勝之奇效，其主要成分有五。

一，白蒺藜產沙苑者佳，其種子形如羊之內腎，炒用為補腎要藥，性溫味苦辛無毒，專治虛勞腰痛遺精等症。（本草）

二，芡實係睡蓮科芡之種子，有保腎固精之功用，治夢遺滑精膝疼痛等症，（本草）

三，蓮鬚性溫無毒，補腎固精，有專治腰痛，妙泄精之作用，（本草）

四，龍骨為上古時代象類動物MastOdon之骨，埋藏土中化石者，往往從地下掘下，謂之龍骨，性平味甘無毒，有養精神，安五臟，療多泄之功能，（本草及佛慈國產藥物究研所報告）

五，牡蠣性平味鹹無毒，具有療泄精止盜汗之奇效（本草）

▲醫治特效▼專治遺精　性神經衰弱，神經衰弱性陽萎，神經過效，精神過勞，烟酒慢性中毒等症，有屢試屢驗之靈効。

◆科學國藥金鎖固精丸每瓶一元五角各埠藥房均售

上海佛慈國藥廠有限公司發行
青島分行……青島海泊路四十六號

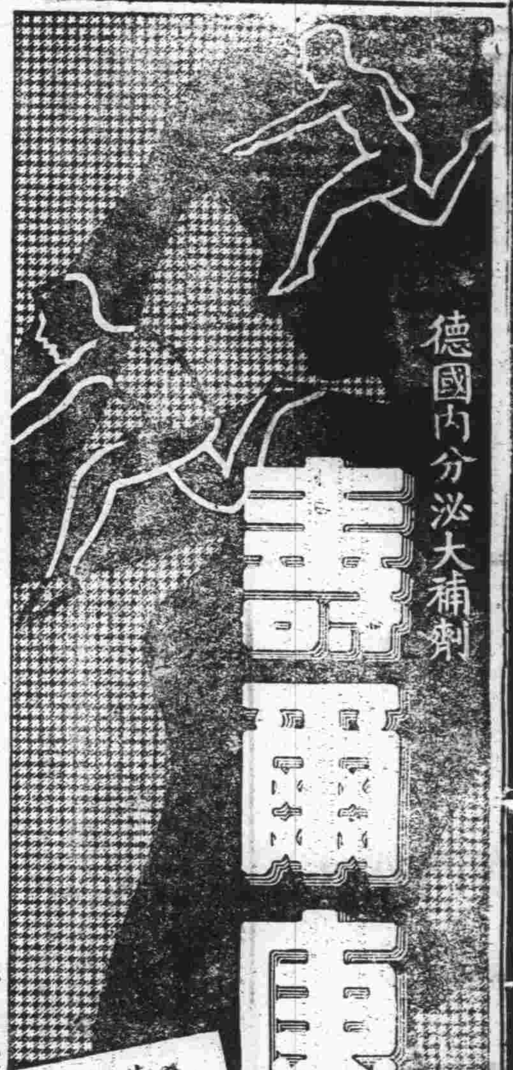

青島總經理漢成大藥房各大藥房均有代售

國醫沈時霖診例

一，診所地點：河北路仁壽別墅內九號。二，門診時間：下午四至六時，診費一元。三，出診時間：下午六時後，診費四元。急症加倍。隨請隨到，附診隨意遠道另議。

青島湖南路四十四號

環球齒科醫院

電話六六八八號

主治科目

保存科
矯正科
補綴科
口腔外科
小兒齒科
X光科
電療科

診療時間

上午九時至十二時
下午一時至六時
星期日下午休診

院長　薛成九
副院長　楊冠盛

純鋼建築的保管箱
自鎖自開　取費低廉
祕密穩當　手續簡便
大陸銀行保管部啓

青島鹽業銀行廣告

本行創立於民國四年信用久著總行設在上海並於北平天津漢口南京香港廣州杭州等處設有分行各省會均有通匯機關

業務科目
商業部（存款　匯兌　押匯　貼現　放款　買賣　有價證券）
儲蓄部（定期儲蓄　本息合計定期整數儲蓄　整存零取儲蓄　零存整取儲蓄　存本取息儲蓄　活期儲蓄　保管箱　隨時送閱）

股本總額　壹仟萬元
已收股本　柒百五十萬元
公積金　五百八十七萬餘元

電話　經理室二四八二　營業室二七九一
行址　河南路六十八號
電報掛號七七五號

財政局公告

查本局八月間考試製圖員及書記所有報名未取各員應行領回證件茲查未領者尚有多人特此公告限於九月十五日以前持原發收據到局領取過期不取本局不負保管之責特此通知
中華民國二十五年九月　日

秋風起兮，寒氣襲人！

時代霜

能保持美麗，維護肌膚，請　君及早購用。

中國化學工業社出品

三星牙膏

風行全國　大衆歡迎

祇要購買一支就有獲得一千元之希望

全國各埠均有經售　中國化學工業社出品

（有506）

窩窩頭

投稿簡則

一、本刊取稿公開，歡迎低級趣味文字，來稿如能以農村生活當前事實爲題材，以細膩生動之筆出之，則尤爲歡迎。

二、來稿有刪改權，一經刊載，酌致薄酬，惟取錄與否，概不退還，不蓋章者，謂爲却酬。

三、新舊詩以補白論，不給酬。

四、來稿請書明寄窩窩頭編輯部，稿費每月十日結算，由營業部發給。

楊郭婚禮紀

老牌半老徐娘之演詞最有噱頭　青島萧警頑的穆子珍臨時耍滑

匏廬主人

九月九日爲登高之日，亦爲吾友楊錫三君與郭蕙蘭女士登台演禮之日（結婚禮）是日也天氣清朗，風和而不燥，似春不似秋，男當及壯，女逾花信，論個子之大小不相伯仲，講臉子之漂亮堪稱伊呂，女則花冠巍峨，分披龍鳳呈祥之錦繡頭紗，男則長袍馬褂，儼然中央委員之隆重禮服，雙臉向內，三鞠躬耳鬢接觸，四目凝視，彼此都會心微笑，一對璧人兒，幾煞台下小夥子。

老牌半老徐娘登台代表來賓致詞，以天時地理人和爲措辭三點，恃懸河之口，致滑稽之詞，博來噱頭不少，余以爲天時爲曹孟德所獨有，今則金風送爽，正可實行孟德工作。至推不入，床翻自力，大可一試身手，可謂得其地理。如此年齡，初經人道，郎解溫存，女知體貼，恩恩愛愛，永世弗離，豈僅人和而已哉！徐娘末以一截莊戶詩作結「秋宵一秒值千金，你有要求她有心，初入洞房聲細細，怕人窗外探新聞。」含蓄深刻，耐人尋味，末句可謂三句話不離本行，但一般外勤記者，果如此探訪新聞，眞要感受西廂記中之紅娘滋味矣。

介紹人致詞，素以青島黃警頑見稱於時之廣泛交際家穆子珍君，竟臨時耍滑，由黃警頑一變而爲啞情人，嚮余致詞，余以介紹地位，不能作癡池語，祇以「子珍發其端，鐵梅促其成」兩語爲報告，本來「新人坐了床，媒人靠南牆」走下台去，任務終了，又何必絮叨不已也。

楊郭婚禮，充滿喜氣，咸以爲天造地設之一對嘉耦，從此美滿之小家庭，常溢歡聲，預祝明年今日，湯餅齊開，當較此時尤爲欣悅也。

野妓集團

（龍岩）

昨天我的朋友龍井兒，在正報的消閑世界裏，寫了篇「小窩集團」供給讀者。今天洒家再來重申其意，說幾句「野妓集團」在窩窩頭的園地裏，與讀者相見，做本報的補白，天下集團的動作，一天一天的增多，龍王的集團是發水，政客的集團是會議，八月十五是兎子集團，六月六是烏龜集團，甚麼集團，甚麼團集，眞叫我有點說不勝說，恕不多贅的從此打住，書歸正傳，再來譚一譚「野妓集團」，但是咱家來說的野妓集團，可不是正月十五，演百鳥朝鳳的野雞集團；是說的一般不納花捐的暗娼們，把做野妓的身子，炫弄於外，招攬顧客的集團行動，我們處在刻下和現在，就譚一譚此地的野妓吧，青島是特別區域，野妓也特別多，當着電燈明後，太陽落下的時候，野妓也就集團出發了，中山路上就是野妓集團的目的地，五個一群，七個一堆，綠的紅的，肥的瘦的，甚麼揚州小調，甚麼梅花大鼓，一面走一面唱着，哈哈！桂呀桂呀，你看够咱爺們瞧得了吧！若是一下子碰到個王三公子，你瞧？這個也看眼色，那個也扭嘴巴，醜形百出，眞叫人難以描寫：像也們這種集團行動這本是社會病態，對內可以有傷風化，對外可以有辱國譽，最後我很希望當局者，予以取締他們這種野的集團制，想一個根本的有效方法去制止，這也是推行新生活，提倡舊道德之一。

△喜劇與悲劇▽

老虎　（五六）

（八）心頭上的三把刀

可是，所謂維他命，是需要培養與調劑的，這一點，黃胖子他是明白的（當然，明白的對不對，可靠不可靠，是另一問題。）；於是他便盡他所有，盡他所能，對她應付。——「我的就是你的，你的……：嗯，你的就是你的。」愛，在認識她以前 他還是他自己的，可是在認識她以後，他便不復爲自己所有了。

朋友，你以爲黃胖子理智太不健全了，是不？對！我承認。不過，這是我們唯一階級的本質呵，風涼話誰不會說？臨到你頭上看看？哼 誰肚裏有幾兩油，誰還不知道？就是黃胖子，也會這樣想：應當留點分寸，別將來掉到泥坑裏去；可是 天哪，他的意識已沒有支配自己的能力，他只像 部機器𢓭的活着，主動力是操在別人手中，（——）那禁繞多麻的人哪！

然而我們也不能說黃胖子沒有錯誤：無論什麼事，他只是以她的理想爲最高原則，以她的旨趣爲唯一鵠的，——這便是抓取少女的愛的唯一方法吧，他想，可是，我的天哪，他並沒看看她的理想準不準確，她的品格正不正當，完全把自己的理智拋在腦後，僅憑感情這個東西支配一切的行動。他否認了「自我」的存在（當然他也沒認清「大我」的理實），否認了「自我」以外，一切有關聯的東西，更否認了那些東西的發生，發展，趨向，沒落的過程。總而言之；他是本着「人是愛情的奴隸」，「男性應當是女性鞋底下的一塊泥」這鐵的定則（？），走着他要走的路。

他也會想：自己哪點地方對不起她，哪點地方不合她理想的？——沒有。他長的不算太醜，不，還算相當漂亮；每月掙一二百塊錢，去了正用還剩好幾十；她的症復發了，對，她不是說她在家裏發了氣嗎？一時的意氣，誰還沒有？別淨往窄道兒想，自己的事要自己拿主張，她生了氣，他給她消火兒，她走錯了路，他給她校正過來，站在「愛」的立場上，不應這樣相當提攜嗎？連日本和中國一點瓜葛沒有，還張口「提攜」，「互助」，何況愛人？對，對，對，森冷的冰窖是來不得的，甜美的酒漿倒有喝下去的必要。

七八天過去了，他沒看到她，不，她沒踏進他的屋。

黃胖子失望了！

怎麼，她不來了嗎？爲甚麼？難說她的錯誤應當當由他校，可是她不來，他怎麼倘校法，若是不校，這錯誤不是越往越深？況且，照往日的情形，該不至於這樣很快的收場吧？不，不能收場，憑甚麼收場？沒有收場的可能！可是目前這個事又怎樣解釋？她爲甚麼不和他這地來，若他有不對的地方，可以告訴他：改；若他有不能滿足她慾望的地方，也應當告訴他想：法子。他既把她當做自己的生命，還能不盡力保衞嗎？別看他現在沒有錢了，不，不談愛不能講錢，那不是太侮辱神聖的戀愛嗎？就是他給她錢，給她東西，那不過表示他的一片誠心，絲毫沒有＞的一譬如愛情——！G——物質成份——＜（——警如愛情＝這公式的成份在；那末在她既得之後，還能以爲這是應得的，不，必需得的代價嗎？她把愛情當做什麼東西看待呢？即便愛情和物質有時也發生點關係，可是愛情超過一切，不能受着物質的束縛和影響。比如，愛情是個人，物質就是件衣服——什麼衣服不能穿？能因爲衣服的華麗，簡樸，就會影響到身體的健康，虛弱嗎？——滑稽！雖說這些日子錢項成問題，不能使她馬上滿足了慾望，但，那不要緊呀；他的薪水將來還能漲；母親她們每月的生活費也可不給她，餓死那老東西有什麼關係呀。此外：還有什麼愁的呢？再說，她想找個什麼樣的對方？一個像貌堂堂（祗少有點堂堂），腰裏鏗鏘（也不算不鏗鏘）的年輕小夥兒，還不够條件嗎？一切還都儘她走，一切事都任她擺佈，在這「半女性中心」社會裏，也不算不够樣兒，還預備怎麼的？……

於是他把下巴子放在窗格上，像孩子盼望他娘似的希望她出來這末一圈，也不管牠攔得痛不痛。

怪哇，靈英家裏怎麼那些人，走出走進的？時不時還飛出一片笑聲，靈英的音調最高。

可也不能說他瞧不見她，不過那個不理他！——低着頭，很快的從窗前溜過；如果她無意中抬起頭，看到他那張笑嘻嘻的臉（也許就是那張可厭又可怕的臉）她就攛過來個像笑可又不像笑的臉，却比死光鏡還利害！……

這又是怎麼的？

芸窗小識

影竹

南山新作

八月二十九日病中，吾友李南山先生有新詩三首寄示，中懷甚感，兹錄如下，吾友佳作甚多，不僅此也。

一，七夕島上有作兼示竹影

竹簟生涼病已瘳，東山高處豁吟眸，風帆片影穿秋水，星月淸光入畫樓，曉昔中原空逐鹿，共誰此夕笑牽牛，松窗一枕蒓鱸夢，西冷橋畔繫釣舟。

二，丙子初秋嶗山養病

久矣不通山外訊，梧桐小雨已知秋，病深欲採三年艾，酒好難消萬古愁，天際飛揚爭供眼，林梢漏露曙澆頭，灑然身入桃源境，斷續鐘聲出寺樓。

三，丙子杭州寄楊雲史詞長

十年漢上識荊州，夢裡江山萬里樓，帷幄運籌憑羽扇，關河霜雪滿貂裘，哲人隱去兩間閉，幸我不曉歧路憂，寂寞查家墩畔月，殷勤來伴釣魚舟。

地獄裏的女人（續）

進業

「怎麼不成？一壁是地瓜乾，一壁是麵條，怎麼說饒不成，眞妳媽的糊塗蟲」！

妻又想了想，比譬着說：「這壁是地瓜乾，這壁是麵條 那麼麵條的水豈不把地瓜乾飄起來兩樣入混合了。這點小事情都瞧不開，也不知寶貝內怎樣和人家算賬」！

「放你娘的狗屁，今天我非叫妳瓜乾麵條一齊做，不然我殺你的頭，剝妳的皮」！

「殺死我也是辦不到的事，一個鍋裏怎能煮兩樣飯？反正我這個沒娘家的人，生死憑你好了」！

她說着坐在鍋前的屋地下，兩眼含着晶瑩的淚珠，在那裏隱隱痛泣。

「×妳娘的血×！」一聲吼叫，一個料料的酒瓶子擲了過來，乒的一聲，摔在門檻上，酒星四濺，妻的頭上脚下盡爲酒水所濡；接着宋鬼跳下來，挽着妻的髮髻就是一頓拳頭，後來他感到拳頭的震痛了，拿了桿滑的皮鞭子來代勞。這時鄰居們都走來解勸宋鬼宋鬼兒人越多，越打的起勁，妻子從地上爬起就往婆婆家裏跑 宋鬼緊緊地擁倒衆人上前趕；妻在前面喊：「親娘救我！親娘救我！……：……」丈夫在後面跑着追 可恨那狠心的婆婆兒宋鬼持鞭趕來，竟把頭一轉很快的走進屋裏去了。院落裏又是一片哭聲和打聲。

後來經人解勸，丈夫提出的條件是罰跪。妻爲了殘喘生命，經人一勸就跪在丈夫的面前，而嚴厲酷毒的丈夫，却叫她跪在炎熱的陽光下。妻不願意再活下去，但，威力逼着她跪下了。

汗流浹背的天氣，跪在赤熱的陽光下，不一刻，妻的混身上下如雨水澆頭的汗流下來。那滿身傷痕經汗水一淹，都熱剌剌的生痛，她有些靠不住了。

妻不該死，張家姐夫來了。姐夫是東莊的公安局，把宋鬼書斥了一場，妻被人架到屋裏去。姐夫臨走留下兩句話：「宋鬼再打妳去找我，帶他衙門裏去。」

晚上，妻在床上呻吟，宋鬼又在桌吃酒了。他又飲的醉哄哄的，脫的光光的，爬上床來；妻沒有脫衣服。宋鬼一搭手，妻疲憊的呻吟聲發出來。宋鬼爲了解決他的慾火，強行給妻脫掉衣服；月光從窗隙中傳進來，妻潔白的肉體上，一道道的鞭傷隆起着，一塊塊的拳傷刺痛着，她沒有力氣拒絕丈夫的蹂躪抵抗丈夫的獸行，起初她感到週身傷痕的酸痛，後來她失掉了知覺。

第二天她又抬起頭看有火灼般的陽光；她低下頭看看層層的皮傷；她側耳聽聽婆婆的罵聲，她又咬牙把肚裏的餓神驅走了。（完）

死尸逐狼

耀祖

余友趙月樵，新自入遼來，述一往事，兹錄之，以餉閱者，有某乙，係來滿人，因家貧無業，整裝外出，以謀生活，至錦州囊空如洗，遂乞食北行，時當六月中旬，天氣酷熱，不便午行，故早晚多走，日中即息，一日天晚，行過獨流鎮，前後無村，忽遇一狼，嘴大尾長如箒，向彼撲來，乙大懼，急以手持木棍擊去，狼少退，旋又猛撲，乙復用棍擊，狼又退，如此數次，棍亦擊斷，自知力難敵抗，又兼腹飢，四無行人，呼救無應，該狼又怒目裂嘴似不得不休，乙大驚，因撿數石向狼擲去，狼後退十餘步，乙乘此時竟跑之大吉，狼不捨緊追來，約行三四里，狼追漸近，忽見一獨屋，四無鄰舍，內有燈光，自幸有救，及進屋，始見一婦人坐坑邊，旁有一木床，一死女子直挺床上，婦見乙爲丐，詭訴貧苦，乙惟張口氣喘，一言不發，二目專視尸身，不料死尸借乙呼吸陽氣，冲人腹內，竟轉動欲起，是殭尸也，乙大駭，自思倒霉已極，門外有狼，屋裏殭尸，二者遭一，即不得活，今吾皆遇之，將何法以避之，忽見窗戶半開，遂上窗，由窗戶跳出，身已栽倒。狼忽撲來，嚙其左腿，自分必死狼口，不料死尸逐乙陽氣，亦起上坑，由窗跳出，正落狼背上，狼太驚力竭，死尸亦隨之緊追，行有三十餘里狼力盡，行稍緩，卒爲死尸招死，不旋時死尸亦力盡而仆，某乙乃得乘間以歸焉。

小啓事

桃源新夢作者，因事未能執筆，今日暫停一天。

倦民兄：波光劍影稿將罄，請寄續稿爲盼！　鐵梅

稿費待領

投稿諸君大鑒：八月份稿費已核淸，請持章逕來本報營業部領取可也。

長篇武俠小說　波光劍影

倦民

第十七回　燕市樓遲異僧授高徒　野店風霜怪客驚奇事

（保留版權）（嚴禁轉載）　（二九六）

假設也要呼他這樣喝去 恐怕早已爛碎如泥，人事不知了，可是這位來客，二颬之後，不但沒有醉容，反而興高彩烈，給他助起興來，只見他笑眯眯的，張開入口，摸着肚皮，對店主人說道，王老入 你知道我是從那裏來嗎？我今次是遇上敵家了，我從張家口動身，一直跟他下去，昨天大概他因爲天氣不好，離這裏還有四五十里 就中途止宿，我想要和他同住 店 暗察動靜 因爲我腰無半文 所以才連夜跑回，大概這裏是他必由之徑 說不定明日後日，他準從這裏經過，我看他也很像有急事似的，斷不能在半道久停，等他來時 你看我來入玩一玩好了，我對於這客，本來素不相識 因爲看中他的隨身一物，非金非銀，非珠非玉，乃是一隻能活動的寶貝，恰巧今夜間，我在半道裏，先得了彩頭，活蹦蹦跳的老蒼狼，死在我手，這也是一點事前吉兆，將來那人的活寶，一定也能歸於我手，那時候，咱們更要痛痛快快的樂上一回，店主人說道，楞子爺，你說的這話。未免叫我有點不大明白，你老人，素常不但沒有愛財癖，而且你所有的，只要旁人看好，就可隨便拿去，也從沒見你向別人計較，現在不知人家有甚嘛東西，你老人家反看中意呢，聽你的說法，非金非銀，非珠非玉，是四條腿的活寶，莫非是咱關外打圍，所用的「獵犬」麼？我想你老人家，也斷斷不能愛上此物，憑你的本事，到山裏去，帶了獵犬 反到給你礙事 到不如你自已一人，獨往獨來，每入寶山 沒有空手而回呢 就照你今夜道上 得的那隻野狼，假設憑獵狗去捉，豈不白瞪眼麼，這事也來得奇怪，讓你說上一番好嗎，那客人說道 我說的這個敵家，和願得的東西，現在你無需追問，好在一二日內，你自能明白，今夜晚間，我從那裏動身，才走出路，不多遠 就起了狂風，接着下起雪來，我從那邊向這裏 又是迎風，舉步已難，也幾乎被牠吹起，好在不多時，風便止了，那棉絮稍七一般的大雪 却仍是降過不住，不多時，滿藍皆平，令人分不出路徑高低，幸而我的路徑很熟，就是閉了眼睛，也不致遭甚麼閃失，依然譬霧直前 我越走越膩 生起氣來，就用足腿勁， 氣跑了二三十里，離咱們這裏不多遠，不是有一帶土嶺，

她的腰痛少頃即止　於服用紐祿豐之後

河南汝南廟灣鎮濟民醫院李燕生君因感紐祿豐止其夫人疼痛之功致書聲述其經過爲其他患痛者之速津焉李君書云『內子近患腰痛甚劇與服紐祿豐大奏奇效服後少頃痛即不作因此內子與余甚感紐祿豐之功也紐祿豐對於婦女特有痛楚固屬靈效即對於男女共有之疼痛如頭痛牙痛耳痛神經痛瘋濕痛腰肌痛臀尻痛以及割傷灼傷燙傷創傷種種因傷疼痛亦一樣有效并善退熱散寒治流行性感冒

各藥房皆有出售每瓶大洋二角或向上海江西路四五一號韋廉士醫生藥局購備一次購五瓶者大洋一元郵力不取不滿五瓶者每瓶二角郵力另加

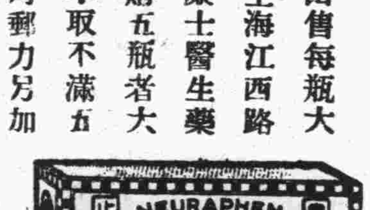

海京特製品！　制服呢

每碼雙幅自三元二角至三元八角

本廠爲應社會之需要，今年特製制服呢一種，至其項製法與舶來品不同之點，有可得而述者，普通舶來品，皆用廢毛及短毛或滲入棉質，用次等顏料染色，故外觀雖屬平滑，然着體不覺溫暖，且易脆裂，日曬稍久，即行變色，敝廠制服呢，則全用新活羊毛織造，用上等顏料染色，着體後異常溫暖，經久耐用，不退色，能兩面翻新，是其特點，茲爲便於各界試用起見，自即日起將全部制服呢，託交敝廠青島經理處，廉價發售，俾資各界試用，愛用國貨諸君，盍興乎來。

天津海京毛織廠青島總經理處　中山路六三號

元成商行

電話五四一二零

住房召租　房地出讓

大學路兩湖同鄉會後掖縣路自公寓式住房數所每所正屋三間廚房浴室各一間設備俱全暑期後特別廉價出租

上海路住房及正陽關路二十號貴州路十三號之一掖縣路三號成陽路廿三號等公也又熊兒島沿海民地照本出讓

接洽處掖縣路八號樓上　電話二二五二二號　姚宅

佳地出讓

今有武勝關路十二號地一塊計十三公畝餘地勢高聳均已建築目靠近馬場極合建築高等住宅之用今欲廉價出讓欲購者請向萊蕪路黃化營造廠或膠東路二號接洽

英文

實事求是

欲求英文之根基或深造者請來問我是則對於已往之蹉跎當能有所覺悟而知所問津也除設班教授外並應外界公館或團體之聘所來函接洽印有詳章函索即寄

湖北路三十四號　遠東淸潔所毛秉信啓　電話六二四七號

一封給母親們的信

君等如即日起以蘇爾膚以治療令郎令嫒之搔傷瘡癬蟲螫或其他皮膚疾患即可使彼等皮膚淸爽免受皮患之痛苦

蘇爾膚各大藥房均有出售

經售處：青島新民藥房　漢美藥房　長春堂　漢成藥房　神州藥房　共和藥房　膠東藥房　高密立民藥房　順德泉　濰縣五洲藥房　青州尹石符醫院　滄口德康號　膠州交南藥房　坊子膠東藥房

上海郵政信箱一六六〇號　美商化學工業社啓

北平中華汽爐公司出品　暖氣鍋爐及爐片

由：柯德公司　代理青島發行事宜

如欲採購此項中國出品之優良暖氣鍋爐及爐片請即速向柯德公司接洽

柯德公司：承辦暖汽衛生工程設計週詳精密取價特別低廉工作優美可靠並可保證適用

如蒙委託估價竭誠歡迎不取費用

美商柯德公司　地址：湖北路卅號；電話：四七八九號

虎標

萬金油　頭痛粉　八卦丹

又到大批新貨

青島至誠藥社經售（電話購買隨呼隨送）

青島東平路三十六號（電話五一七五號）

青島中山路國貨商場內（電話六六四零）

青島[illegible]（電話[illegible]）

零整批發　價甚便宜

請快購讀

長谷川春雄先生校閱　李仲剛先生編輯　東文書院發行

淺說現代日語文法

講解詳盡，舉例顯明，決無直譯抄襲之弊，專爲已學未學者而作的。

一目瞭然　無師自通

全書三百八十餘頁，裝訂一巨册，僅售國幣一元六角，外埠郵費加一，存書無幾，購者從速！

代售處：青島中山路博文堂書社　大運若芽町善鄰雜誌店　浪速町大阪屋號書店

每日行情

商情略報

生意人

現生油米已至瀕絕之境，雖有零星成交，漲落無關宏旨。九月期油連日看漲不已，情因合興利義聚合等家作存，故有前日之急漲，今則存戶觀望，結束在邇，故又造成今日之局面。一時回縮，或不致入疲也。

一月油尚無若何大起落。

綿紗客銷活躍，市氣堅俏，明現紗開盤，氣象沸騰，旋以拋空者趁價傾吐，情形乃轉虛弱，但後市開盤，以申紗緩步而回顧，然以人情不振，申市報挫，收盤又形軟化矣。

本市暨海外土產雜貨金融一覽

廿五年九月八日 星期二

土產現貨

品名	價
平度生油	一九，五
本街淨油	一九，四
大路生油	一九，三
現豆油	一七，五
石島生米	未成
乳山生米	九，九
王家灘生米	
密生城果	六，五
金口生米	十，元
西南口生米	未成
平度生藥	未成
本街生井	四，〇七
本街豆井	四，一二
青口黃豆	五，八
小米	五，六
小麥	五，元
麥中麵粉	
雙鹿粉	三，八
火磨粉	
雙鉄粉	三，三
鯉魚粉	三，三八
砲車粉	三，二九

生油期市

九月二十期　開盤　高價　低價　收盤　二〇，〇七五　一九，九〇七五　一九，四〇〇　一九，五〇〇　共成

一月二十期　開盤　一九，〇七五　高價　一九，八五〇　低價　一九，七〇〇〇　收盤　一八，八一〇〇〇　共成

雜貨行情

品名	價
電字白糖	一七，五
坎字白糖	一七，五
畏字白糖	
粗沙糖	
本廠冰糖	
南冰糖	一三，一
小包白冰糖	一三，一
國貨箱冰糖	
東洋赤砂糖	一二，七
常包潮赤糖	一一，一
麗包　同	一一，五

（以下各項貨價：）好上紅米、無錫米、浙江米、打米、運米、通米、小東大米、茂昌桐油、德和同、餘昌同、茂昌鐵桶、沈元同、湧成元大板紙、老三K紙、隆昌鐵門、太平洋綠、富七白玉、大喜日洋紙、老三黃毛、四開川連、振華一號、忠興二號、忠義、乾盛京高、恆昇和、朱勤昌、本牌元書、恆昇和、朱勤昌、同仿川連、同名、盛興發坑、同榮達、錦記花紙、恆吉立元表、朱益大、悅來成、同昌號、達大入昌、同盛和、恆裕立、汪永和隆、汪和隆、恆和立、裕厚康、同順和、怡盛隆、恆裕立、邱德記大川表、天生元、天厚德、敬天富、天厚永、天厚昌、天恩公、義興公、敬天順、敬天祥、聚和永、祥盛永、順天德、順天昌小川表、小號京放、彥昌沖長時則、阜豐降玉、雙玉、晉恆祥、利用祥、隆記、福昌義、福盛義大毛邊（價：未成、九，七、七、七一、七，三、七，五、七，六、七，五、四一，一……至一四，五，各見原表）

海外銀價

八月五日　孟買銀塊　四十八羅比一三安那　倫敦現銀價　十九便士一六八七五

紐約銀價　四角四分七五

金價

大磅一八先令八便士十分

海外土產行情

品名	數量	月期	八月五日
東北大豆	每噸	七月期	七鎊十八先令九便士
東北大豆	每噸	八月期	七鎊十八先令九便士
生米	每担	七月期	一鎊一先令十便士半
生菓	每担	八月期	一鎊一先令十便士半
淨生菓	每担	七月期	四十先令
紐約棉花	每十磅	七月期	一元二角三分
芝加哥小麥	每蒲式	七月期	一元二角五分

（註：碼頭交貨）

綿紗現貨

（仁和牌同、各百大黃、刀三百九一、十百張京、十刀二百張、九刀京邊、九刀三百紙、溫州小方、義和發正、廿刀義老、世刀有字、永盛福、興記、裕記昌、同益記、三義祥、江裕甲字、美和叉、久大茂平、聚祥甲、林聚美、恆昇和、乾盛牌毛、中興同、茂裕申、恆昇同、恆元同、昌泰瓦、安和水等，價由一，八至六，二不等）

本市金融

北平金票、漢口金票、安南票、廣門票、福建金票、美金票、美銀洋、英紙鎊、英金鎊、日金票、先令、菲律濱洋、菲律濱票、坎拿大、新加坡、六比票、六比銀、俄金鎊、德金馬克、荷蘭票、法郎票、法金鎊、中央、掛牌、正金、掛牌

棉紗期市

標準紗　前場七月期　後場七月期　前場八月期　後場八月期　開盤　最高　最低　收盤

鈴木醫院廣告

啓者，敝人服務醫學界，垂二十年，初在滿鐵醫院，担任產科主任有年，嗣在大連醫院創設鈴木醫院，後於民國七年來青，開設鈴木醫院於新泰路，專治一切小兒科，內科，花柳科之病，對於婦產科，尤具特長，凡一切難產，全母子生命，一經診治，包管立即產生，且能保在青是手屈一指，對於婦人產科手續敏捷，手成春院內看護特多，病室清潔，對於看護病人格外週到，對於中國人方面特別優待，院內有精通日語劉君從先担任翻譯，凡患病者即來院診治便知言之不謬也。

本院新泰路電話二二零一　在本院診治
分院臨清路電話三零零九　在分院診治
產婦科　小兒科　內科　性病物療科　急病隨時診治

醫學士院長鈴木健吉　新泰路十一號

膠濟鐵路車務處佈告第六號

爲佈告事，查本處此次考取之外站低級司事練習生業於十月二十六日及本月三日先後施行正取備取各生體格檢驗，合格各生仍按考試成績先後依次錄取，計開正取十名，備取三名，除呈報管理局備案外，仰各知照，特此佈告。

正取：崔松壽、劉慶周、阮緒元、王心正、郎益香、高德鈞、張立傑、安德賢、胡嘉禧、邢毓祥、王德保、謝保元、馬相儒、王細甫、高中庭、魏志松、張亞嶠、李士傑、杜隆吉、高次揚、姜昭書、王寶中、丁文彬、鄭世統

中華民國二十五年九月七日

阿波共同汽船出帆廣告

大連　芝罘　威海行
▲十六號共同丸九月十日前八時入十一日正午出
代理客票處長安街二號共同曖房電話二六二四

大連汽船輪船出帆廣告

△大連行　大連丸　九月十四日後一時入後六時出
　奉天丸　九月九日後一時入午後六時出
　青島丸　九月十一日後一時入後六時出
△上海行　大連丸　九月十日前七時入正午出
　奉天丸　九月十三日前七時入正午出
　青島丸　九月八日前七時入正午出
▲天津行　長河丸　九月八日前七時入八日正午出

大連汽船會社啓
電話　二五六三（出口部）　二二六三（船口部）　二二七二（出口部）

局布告第九號

青島市社會局
青島市公安局
青島市教育局

案查本市土木工程工作時間限制辦法，前經呈奉市政府令准，自本年七月一日起實行之期，並經本局一月布告週知在案。茲查此項辦法自七月一日起實行以來，已歷月餘，除派員隨時檢查外，茲恐各營造商或有疏忽，用特將該項辦法開列於後，再行布告，仰各營造商一切實遵守毋忽。此布。

計開
青島市土木工程每日工作時間限制辦法
一、二月，十一月，十二月，一月一日至四月末日每日自上午七點起開工，午後五時止工。
二、五月一日至八月末日每日自上午六時起開工，午後七時止工。
三、九月一日至十月末日每日自上午六點半起開工，午後六時止工。
四、每日工作時間不得超過十二小時。

社會局局長儲鎮、公安局局長王時澤、工務局局長邢契華

中華民國二十五年九月七日

東和醫院廣告

電話　五五七七號　膠州路二十六號

主治科目　內科　外科　婦科　小兒科　眼科　耳鼻咽喉科　皮膚科　花柳科　戒烟專科

診療時間　上午八時至下午六時　特別急診不限時間

診例　門診掛號費一元　出診費三元　特別出診五元　夜間加倍

院長曹佩三　醫師于逸軒

山東大戲院

時間　下午二時起　循環放映三場

價目　樓下一律四角　樓上前排七角　後排五角

明星影片公司有聲出品

全部有聲　全部對白　全部歌舞　繁榮熱鬧得未曾有

胡蝶　鄭小秋　主演　暨全體明星合演

銀星幸運

是男女電影明星的大會串
是中國銀幕上的花團錦簇

調翻蓮子舌
腔譜竹枝新

男女明星，在劇中串演，各擅所長，不一而足，誠大集影星空前之大觀，你會明頁，繡幕處處，分明星國，星是銀壇驕子，盡足好鶯嚦，歌喉灌耳，欲醉此片，可稱極視聽之快樂

你要知道明星公司內部的情形嗎？你要知道拍電影的方法嗎？你要知道明星公司拍「啼笑因緣」的情形嗎？你要知道一個人做二個角色的法子嗎？你要知道上列幾個問題，請快來一看這部「銀星幸運」便知

五花八門——極藝林之大觀！
南腔北調——盡歌唱之新聲，

內容節目
客串　周劍雲　胡蝶　梅龍鎮
梁賽珍　柳金搖
朱秋痕　道情
趙靜霞　小曲
蕭英　得勝
譚志遠　鑼鼓
鄭小秋　龔稼農　口琴
湯傑　王吉亭　雙簧
鄭小秋　小放
顧梅君　牛
嚴月嫻　小湖
謝雲卿　蕩船
黃君甫　搖籃內
張敏玉　小寶寶
其他明星
表演尚多
不勝枚舉

韋廉士醫生紅色補丸

覺得困頓萎靡憔悴支離之人，在夏季必較冬季爲多，是故普通所謂進補宜冬不宜夏實誤也，蓋其實在情形適得其反，血液因暑熱而減退，其需要進補以增進血液恢復體力，實較他時爲尤切，此所以世界馳名補血健腦良藥韋廉士醫生紅色補丸在終歲炎熱之緬甸暹羅蘇門答拉錫蘭馬來亞諸熱帶地方備受歡迎也。下錄緬甸許安邦君之言即其一證也。許君係緬甸瓦城八十四條街機器廠主人，其來書云：「余因天氣炎熱，致血虧腦衰，頭暈體倦，飲食少進，夜眠不甯，時或臥病牀第，難以起行，服藥多種，鮮有效驗，最後試服韋廉士醫生紅色補丸，情形日趨良好，不久即告痊愈，現已十分健康矣，感謝感謝」。

不論是因天熱，或因過度勞力勞心，或由於起居無節，血液衰薄，而身體不健，但服韋廉士醫生紅色補丸，定多裨益。凡血虛腦弱，胃呆失眠，早老心跳，神經痛，瘋濕痛，瘧疾，腳氣，久病之後身體虛弱，婦人女子特症，以及其他由血虧腦衰而起之各疾，此丸均已屢試屢驗矣。各藥房皆有出售，或逕向上海江西路四五一號韋廉士醫生藥局函購，每瓶大洋一元五角，六瓶八元，郵力在內。

勿患頭痛　紐祿豐能速止之

天氣炎熱，患頭痛者頗不乏人，爲謀生而冒暑工作，因日光強烈，而眼目受傷，斯尚爲其重要原因，惟睡眠不寧，起居無節，亦每能招致之，但不論頭痛之原因爲何，紐祿豐均能速止之，良以此藥乃集止痛醫學之大成，故能止頭痛於數分鐘間也。下錄江蘇江陰福泰森協記行韓寅壽君之一例，大足證明此新式止痛藥之良效也。

韓君書云：「鄙人近患頭痛，精神大受痛苦，後服紐祿豐二片，約五分鐘，頭即不痛矣」。

請置備紐祿豐，則偶患頭痛，或其他神經肌肉疼痛，即可免受謂無之痛苦矣，因此藥片對于諸般痛楚，奏效均一樣靈速也。
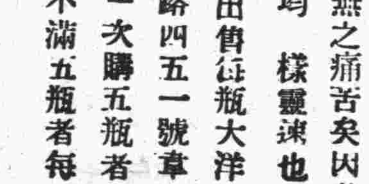
紐祿豐各藥房皆有出售，每瓶大洋二角，或向上海江西路四五一號韋廉士醫生藥局購備，一次購五瓶者，大洋一元，郵力不取，不滿五瓶者，每瓶二角，郵力另加。